СЕЛЬСКАЯ НОВЬ

Издается с 1 мая 1931 года

№ 41
(12497)

19 октября
2019 года
суббота

Цена свободная

ОБЩЕСТВЕННО-ПОЛИТИЧЕСКАЯ ГАЗЕТА Волосовского района Ленинградской области

Уважаемые работники дорожного хозяйства!

Сердечно поздравляем вас с профессиональным праздником! Своим трудом вы преображаете все дороги страны, от местных до федеральных. Благодаря новым современным трассам меняется к лучшему жизнь автомобилистов, создаются условия для развития бизнеса. Дорожную отрасль можно без преувеличения назвать локомотивом экономики страны.

В день профессионального праздника мы воздаем должное трудолюбию, профессионализму, а порой и самоотверженности дорожников, вынужденных работать в нелегких условиях, в любую погоду. Благодаря их труду преображаются улицы нашего районного центра и поселков. От работников дорожной службы напрямую зависит безопасность движения, а значит, и жизнь людей.

Желаем вам, уважаемые работники дорожной службы, успехов в труде, благополучия, личного счастья, а автомобилистам - хороших дорог!

В. РЫЖКОВ, глава администрации
Волосовского муниципального района
С. ФРОЛОВ, глава МО
Волосовский муниципальный район

Уважаемые работники и ветераны дорожной отрасли!

От имени депутатов Законодательного собрания Ленинградской области и от себя лично поздравляю вас с Днем работников дорожного хозяйства!

Разветвленная и обустроенная транспортная сеть - важнейшее условие развития экономики и социальной сферы Ленинградской области, залог повышения ее инвестиционной привлекательности.

Хорошие дороги, развитая инфраструктура во многом определяют качество жизни и безопасность жителей региона. Поэтому с каждым годом региональные власти направляют все больше средств на приведение дорог в порядок, наращиваются темпы дорожных строек и ремонтов, воплощаются в жизнь все более амбициозные проекты.

Дорожники Ленинградской области имеют богатый опыт, славные традиции, надежный кадровый и ресурсный потенциал.

Ваше трудолюбие, ответственность, применение современных технологий и нацеленность на результат служат в интересах социально-экономического развития нашего региона. От ваших усилий и профессионализма сегодня во многом зависят жизни тысяч водителей, пассажиров и пешеходов.

Выражаю признательность за ваш профессионализм, верность трудовым традициям и преданность избранному делу! Желаю всем работникам и ветеранам дорожной отрасли доброго здоровья, благополучия и новых достижений на благо России и Ленинградской области!

С. БЕБЕНИН, председатель
Законодательного собрания
Ленинградской области

Нивы сжаты, рощи голы,
От воды туман и сырость.
Колесом за сини горы
Солнце тихое скатилось...

С. Есенин
Фото Н. Богдановой

• К СВЕДЕНИЮ ДЕПУТАТОВ И НАСЕЛЕНИЯ!

Второе внеочередное заседание Совета депутатов муниципального образования Волосовский муниципальный район Ленинградской области четвертого созыва состоится 30 октября 2019 года в 11.00 по адресу: г. Волосово, пл. Советов, д.3а, зал заседаний администрации муниципального района.

Проект повестки дня
второго внеочередного заседания Совета депутатов
муниципального образования
Волосовский муниципальный район четвертого созыва

1. О назначении главы администрации муниципального образования Волосовский муниципальный район Ленинградской области.
2. О назначении публичных слушаний по проекту бюджета муниципального образования Волосовский муниципальный район Ленинградской области на 2020 год и на плановый период 2021 - 2022 годов.
3. О внесении изменений в решение Совета депутатов муниципального образования Волосовский муниципальный район Ленинградской области от 21.11.2005 N7 "О введении системы налогообложения в виде единого налога на вмененный доход для отдельных видов деятельности".
4. Об утверждении Методики определения размера арендной платы за пользование нежилыми зданиями, строениями и отдельными помещениями, находящимися в муниципальной собственности муниципального образования Волосовский муниципальный район Ленинградской области.
5. Об изменении состава комиссии по приватизации муниципального имущества муниципального образования Волосовский муниципальный район Ленинградской области.
6. Об образовании постоянных комиссий Совета депутатов муниципального образования Волосовский муниципальный район Ленинградской области четвертого созыва.
7. О регистрации депутатской фракции "Единая Россия" в Совете депутатов муниципального образования Волосовский муниципальный район Ленинградской области четвертого созыва.
8. О представителях в состав Молодежного парламента Ленинградской области.
9. О внесении изменений в решение Совета депутатов от 25.05.2016 года N133 "О комиссии по соблюдению требований к служебному поведению лиц, замещающих муниципальные должности, и урегулированию конфликта интересов в муниципальном образовании Волосовский муниципальный район Ленинградской области".
10. Разное.

19_10_2019_2n_19_10_2019_2n.qxd 17.10.2019 16:11 Страница 1

ГОСУДАРСТВЕННАЯ ПОДДЕРЖКА ПРЕДПРИНИМАТЕЛЕЙ:

9 октября в Волосовском Центре занятости состоялась встреча инвесткоманды Ленинградской области с предпринимателями Волосовского района. В команду входят не только представители органов исполнительной власти, но и руководители различных федеральных структур, работники кадастровой палаты и ресурсоснабжающих предприятий. Возглавляет команду заместитель председателя правительства Ленинградской области, председатель комитета по экономическому развитию и инвестициям **Дмитрий Анатольевич Ялов.** Цель встречи — информирование предпринимателей о мерах государственной поддержки малого и среднего бизнеса.

Встречал и приветствовал гостей глава районной администрации **Василий Васильевич Рыжков.** Он назвал встречу с инвесткомандой очень важной не только для предпринимателей, но и для муниципальной власти. Потому что проблемы малого и среднего бизнеса тормозят и развитие экономического, и социального положения района. И чем легче предприниматели будут проходить периоды становления и развития, тем успешнее окажутся темпы внедрения, как национальных, так и региональных, и районных программ.

- Сегодня мы выслушаем различные мнения по самым актуальным проблемам. И я уверен, что сделанные выводы очень помогут нам в дальнейшей работе.

Руководитель инвесткоманды Дмитрий Анатольевич Ялов отметил, что положение дел в малом и среднем бизнесе, в частности, в Волосовском районе, во многом известно.

- Есть отчеты, есть цифры, есть сведения по отдельным предприятиям, но полную картину по этим сведениям составить сложно. А мы бы хотели, чтобы каждый предприниматель мог поделиться с нами своими трудностями. Кому-то мы уже помогли, кто-то ждет этой помощи. Сегодня мы должны озвучить информацию о путях, позволяющих вам решать ваши проблемы гораздо быстрее и успешнее. Главная задача инвесткоманды — упростить процесс становления предприятий малого и среднего бизнеса, уменьшить сроки прохождения различных инстанций за регистрирующими и разрешительными документами. Все, что мешает вам работать, должно быть искоренено. И кое-что нам уже удалось сделать. Например, резко сократились сроки прохождения документации по регистрации прав собственников на недвижимость. В среднем он сегодня составляет 10 дней вместо 15. А в электронном виде это можно сделать за 3 дня. Если у кого-то эта процедура заняла больше времени — не стесняйтесь заявить об этом здесь. С 47 до 21 дня сократился срок утверждений схем расположения земельных участков. Уменьшились сроки присвоения адреса участку, а также присоединение участка к электросетям. "Ленэнерго" запустило онлайн-программу по подсоединению сетей в регионе.

Кадастровая палата сегодня работает с документами в электронном виде. И также выполняет все заявки быстро и четко. Если местные работники не допускают в подготовке документов для кадастровой палаты какие-то ошибки. Для регистрации юридического лица раньше нужно было вначале получить в МФЦ пакет документов, затем везти его в Выборгскую налоговую инспекцию. Наше правительство обратилось к федеральному правительству с просьбой об изменении этих правил. И теперь появилась возможность проводить эту процедуру за пять дней в МФЦ.

В рамках нацпроектов появились новые виды поддержки малого и среднего бизнеса. Уровень этой поддержки с 2016 года вырос в два с лишним раза и достиг в 2019 году 800 миллионов рублей. Причем мы стараемся оказывать эту поддержку не за счет кредитования или возвратных ссуд, а за счет регионального бюджета. Это грантовая система, система обучения и т.д. У нас действует программа бизнес-акселерации. И благодаря ей каждый год 50 предпринимателей проходят бесплатно курс обучения на базе бизнес-школы "Сколково". Региону это обходится в 13 миллионов рублей, но дело стоящее.

Мы не случайно сегодня собрались в Центре занятости населения. Для успешного решения намеченных программ комитету по труду требуется всесторонняя государственная поддержка. Она действует и для незанятых трудоспособных людей. Есть специальные программы для создания рабочих мест для инвалидов. На нашей встрече сегодня присутствует уполномоченный по правам предпринимателей ЛО Елена Александровна Рулева. Она призвана защищать ваши интересы и, если к вам зачастили с проверками различные комиссии, можете обращаться к ней. Не обременять бизнес излишней бдительностью и внеплановыми проверками призвал наш президент Владимир Владимирович Путин. И губернатор Александр Юрьевич Дрозденко намерен прервать тенденцию массовых проверок предприятий малого и среднего бизнеса.

К нам поступило 15 конкретных вопросов от предпринимателей, на которые сегодня будут даны ответы. Но наша встреча не должна стать монологом. Это должен быть диалог, мы ждем ваших программ, предложений, возражений и т.д.

В дальнейшем встречу вел первый заместитель председателя комитета по экономике и инвестициям **Антон Владимирович Финогенов**. На вопрос о планировании и сроках утверждения генерально-территориального плана он попросил ответить главного архитектора области **Михаила Владимировича Киреева:**

- Есть сроки, установленные федеральным законодательством, - сказал Михаил Владимирович. В соответствии с ними согласование генплана в органах местной власти составляет три месяца. А с различными процедурами, публичными слушаниями этот срок растягивается на полгода.

На вопросы можно ли строить теплицы на землях сельхозугодий и что такое сельхозкооперация ответила начальник сектора по развитию садоводства Комитета по агропромышленному комплексу **Елена Михайловна Тихомирова**:

- Согласно классификации земель сельхозназначения, овощеводство на них разрешено. В том числе и с помощью теплиц. Что такое сельхозкооперация, более подробно можно будет узнать на семинаре, который состоится в Сланцах 7 ноября. Это зональный семинар для желающих создать сельхозкооперативы. Приглашаются жители Волосовского, Ломоносовского и Кингисеппского районов. Подробности об этом семинаре можно узнать по телефону 8-981-247-82-20. А вкратце сельхозкооперация кардинально отличается от потребкооперации. Потребкооперация — направлена на оказание услуг членам кооператива (не менее 50% услуг). При создании сельхозкооператива объединяется несколько юридических или физических лиц и услуги они оказывают потребителям. В качестве господдержки при создании сельхозкооперативов предусматриваются гранты до 70 миллионов рублей, а также субсидии на приобретение техники и оборудования, возмещение затрат и т.д. На региональном уровне предусмотрено субсидирование на инженерно-техническое обустройство. Подробнее узнать о мерах поддержки можно на сайте Агентства по поддержке АПК Ленинградской области.

Уполномоченный по правам предпринимателей **Елена Александровна Рулева** рассказала о методах защиты фирм и предприятий от произвола чиновников. Если права предпринимателей нарушены, они должны обращаться в аппарат, уполномоченного по защите их прав. Представители аппарата могут принять участие в проверке и установить — были ли нарушены при этом какие-то законы. Нам уже не раз удавалось смягчить какие-то решения контролирующих органов, например, заменить штраф предупреждением. Можно обращаться за помощью и при каких-то конфликтных ситуациях с силовыми структурами. Были случаи, что нам удавалось помочь предпринимателям возвратить изъятую документацию или имущество. Обращаться за помощью можно по телефону 8-921-364-32-98 или на сайт уполномоченного по правам предпринимателей.

- Все о поддержке микробизнеса, малого и среднего бизнеса можно узнать на едином портале 813.ru, - сказала заместитель председателя комитета по развитию малого и среднего бизнеса **Анастасия Евгеньевна Толмачева**. — В этом году в Ленинградской области создан центр "Мой бизнес" по стандартам Минэкономразвития. Такие центры

19_10_2019_3n_19_10_2019_3n.qxd 17.10.2019 16:11 Страница 1

КОНСУЛЬТАЦИИ, ОБУЧЕНИЕ, СУБСИДИИ

действуют во всех регионах Российской Федерации. Это новая площадка, находящаяся по адресу: Санкт-Петербург, пр. Энергетиков, дом 3, бизнес-центр "Лада". Там можно ознакомиться со всей информацией по господдержке. В консультационных окнах вам ответят на все самые важные вопросы по развитию вашего бизнеса. Маркетинг, субсидии, какие-то конфликтные ситуации — здесь помогут разобраться в каждой проблеме. Ну а в своем районе можно обратиться в районную администрацию. В Волосово, например, оказывают бизнесу серьезную поддержку.

В сертификации продукции серьезную поддержку предпринимателям оказывает созданный в Ленинградской области Центр инжиниринга. Оформление товарного знака обойдется предпринимателю всего лишь в 5% от рыночной стоимости. 95% оплаты берет на себя Центр инжиниринга в соответствии с региональной программой. Заявку на эту услугу можно также подавать на едином портале 813.ru. Здесь же можно заказать программу реорганизации предприятия, переходящего на новую технологию. Для финансовой поддержки создано единое кредитное окно. Если кредит запрашивается в размере не более 3 миллионов рублей, можно обращаться в фонд поддержки микрозаймов. Надо войти на единый портал 813.ru, нажать на кнопку получение микрозайма, заполнить необходимую форму заявки и ждать ответа. Деньги там есть, сегодня, например, поступили дополнительные средства из федерального бюджета.

В Центре "Мой бизнес" можно получить заем на развитие промышленного предприятия. Заем предоставляется под льготные проценты в зависимости от программы, которая реализуется.

Здесь же воплощаются в жизнь различные учебные программы, мастер-классы, тренинги, семинары. Большое внимание оказывается молодым предпринимателям, так называемым "стартовикам". Есть стартовые субсидии для тех, кто реализует свою деятельность в период до года. Есть большая линейка мер поддержки для предпринимателей, действующих от года и выше.

Многих предпринимателей беспокоит то, что намечается смена налоговых режимов. Почти 50% фирм работают по ЕНВД, и они хотели бы сохранить такую возможность и в будущем. Сегодня мы готовим по этой теме специальное обращение в Минэкономразвитие, с просьбой сохранить ЕНВД в существующем виде хотя бы до 2024 года.

Еще один вопрос, небезразличный предпринимателям — это сроки присоединения объектов предпринимательской сферы к электросетям. Отвечали на него **Алия Тахировна Фистюлева**, заместитель генерального директора по капитальному строительству АО "Ленинградская областная электросетевая компания" и **Карина Нуруловна Ильина**, заместитель директора департамента по работе с клиентами и присоединению ПАО "Ленэнерго".

Они рассказали, что энергетики готовы присоединять объекты в соответствии с установленными сроками, если, конечно, не требуется строительства электросетей, если смонтирован узел учета. Но иногда получается так, что в установленные сроки прокладываются сети, а присоединять их не к чему. Подавать заявки на подключение электроэнергии сегодня можно как в бумажном, так и в электронном виде. Пошаговая работа с таким подключением — это подача заявки, заключение договора, исполнение различных технических мероприятий и фактическое подключение. Все просто, если все выполняют свои обязательства.

Вся информация о государственной поддержке малого и среднего бизнеса на едином портале 813.ru

Волосовский предприниматель **Владимир Григорьевич Груздев** отметил, что сегодня проблем с подключением объектов к электросетям нет. Хотя при смене собственника объекта платить приходится очень большие деньги, но в общем все отлажено. Другое дело — подключение к газу.

- За выкопанную экскаватором траншею и проложенные в ней пластиковые трубы требуют 2,5 - 3 миллиона рублей. Если я сам найму экскаватор, то заплачу за него 15 тысяч рублей в день. Трубы обойдутся еще в 15 тысяч рублей. За что же берут миллионы? Еще проблема: сегодня мы не можем построить сами себе даже здание какого-нибудь небольшого склада. Строить должны обязательно организации, имеющие лицензию на строительство. У нас в Волосово их 2-3, и цены они назначают очень высокие. Почему не разрешить предпринимателям строить себе хотя бы какие-то небольшие нежилые помещения? Пусть это будет находиться под контролем местной архитектуры и администрации.

Все проблемы, озвученные Груздевым, члены инвесткоманды попросили изложить в письменном виде для дальнейшего рассмотрения и принятия возможных мер.

Затем слово предоставили председателю комитета по труду и занятости населения **Алле Юрьевне Астратовой**.

- Одно из важнейших направлений деятельности службы занятости сегодня — это повышение квалификации и переподготовка кадров малого и среднего бизнеса. Переподготовка ведется за счет средств регионального бюджета. В рамках национального проекта "Демография: старшее поколение" производится бесплатная переподготовка людей так называемого предпенсионного возраста. Мы помогаем и тем, кто, будучи безработным, стремится открыть свой бизнес. Такие люди могут получить поддержку сразу из двух источников. Вначале они обращаются к нам за финансовой поддержкой, и если кандидатура достойная, а планы реальные, мы можем выделить как стартовый капитал сумму в 192 тысячи рублей. А если стартовик создает еще и рабочие места, ему может быть выделено еще 96 тысяч рублей за каждое рабочее место. Затем стартовик может обратиться в районный фонд поддержки малого и среднего бизнеса.

На вопрос о строительстве в области индустриальных парков ответил А.В. Финогенов. Он сообщил, что в области на сегодняшний день уже открыт один технопарк в городе Пикалево, являющемся территорией опережающего социально-экономического развития. Второй парк будет открыт в декабре в городе Гатчина. Предприниматели Волосовского района могут получить там участок для развития своего бизнеса. Других индустриальных парков в области пока не планируется.

Безработным возможно выделение в качестве стартового капитала суммы в 192 тысячи рублей. При создании рабочих мест - еще 96 тысяч за каждое рабочее место.

Предпринимателям рассказали также о налоговых льготах, предназначающихся социально направленным предприятиям. Например, в социальной сфере предприятиям могут быть предоставлены "налоговые каникулы" на два стартовых налоговых периода. Узнали также предприниматели и о том, что выдачей усиленного сертификата электронной цифровой подписи занимается кадастровая палата и ее филиал в Волосово.

Это важное и полезное мероприятие — встречу инвесткоманды с предпринимателями — подготовили представители правительства Ленинградской области, Волосовской районной администрации и Центр занятости населения 47

Н. МИХИНА

Фото В. Егорова

• ЗАВТРА - ДЕНЬ РАБОТНИКОВ ДОРОЖНОГО ХОЗЯЙСТВА

Хранители дорог

Теперь сложно представить себе дорогу, по которой, меся грязь, ехали кареты и груженые повозки. Сейчас по автомагистралям потоком идут легковушки, автобусы, грузовые автомобили разных размеров - от состояния дорог напрямую зависят миллионы жизней водителей и пассажиров, сохранность техники и всевозможных грузов. В любое время года поддерживать трассы в хорошем состоянии - задача работников дорожного хозяйства. Их обязанности обширны, а работать они вынуждены под открытым небом, независимо от погодных условий. Больше того, они должны оперативно принимать оптимальные решения по дорожным работам, чтобы стихия не парализовала движение на трассах.

В нашем районе безопасное содержание дорог - сфера деятельности Волосовского дорожного ремонтно-строительного управления. Уже год предприятие трудится в условиях объединения с коллегами из Кингисеппского, Сланцевского и Лужского районов, став в этом формировании головным. О работе волосовских дорожников рассказывает заместитель директора ДРСУ Алексей Дмитриевич ЧЕРЕЗОВ.

- Объединение со всеми вытекающими добавило забот и хлопот не только нашему директору Александру Николаевичу Крылову, но и на весь наш коллектив возложило повышенную ответственность как на головной, который не должен снижать установленную высокую профессиональную планку. В районе мы обслуживаем 500 км дорог регионального значения, из них 420 км - с асфальто-бетонным покрытием. Содержание дорог включает более 100 видов работ, самый масштабный из них - ямочный ремонт. Сюда же относятся профилирование обочин и гравийных дорог, окашивание и вырубка кустарника на придорожной территории, установка дорожных знаков, сигнальных столбиков и павильонов на автобусных остановках и многое другое. За минувший год мы, например, установили на дорогах района 5 000 сигнальных столбиков и 10 павильонов на автобусных остановках, полностью справились с заданием по ямочному ремонту, привели в порядок подъезды к деревням Везиково и Горки, практически на всех дорогах сделали разметку. Самый большой объем ремонта выполнен на трассе Извоз-Хотнежи-Лемовжа - 12,5 км. На днях закончили восстановление верхнего слоя дорожного покрытия на участке Волосово-Гомонтово (от поворота у церкви). За счет компенсационных выплат Газпрома отремонтировали участки дорог, пострадавших при прокладке газопровода - в нашем районе это потребовалось в семи местах: на трассах Гатчина-Ополье, Пружицы-Красный Луч, Молосковицы-Кряково, Губаницы-Волосово-Реполка-Сосново-Вересть, Кемполово-Губаницы-Калитино. Всего за 2019 год в нашем районе ремонт дорожного покрытия произойдет на 41,409 км автомобильных дорог регионального значения - такого объема у нас не было давно, и мы близки к достижению этого результата.

Считаю, что дорожники внесли достойный вклад во встречу гостей, когда в "Октябрьское" и "Рабитицы" приезжали участники Всероссийского дня поля. При активном содействии принимающих сторон мы привели в надлежащий порядок дороги и обочины, по которым следовали автобусы с делегатами крупнейшего аграрного форума страны.

Показателем того, что дорожники трудятся ответственно, является отсутствие ДТП из-за плохого состояния дорог по их вине. В этом году по заказу "Ленавтодора" в рамках национального проекта "Безопасные и качественные автомобильные дороги" планируется обезопасить 20 участков 13 дорог с наиболее интенсивным движением в ряде районов, в том числе и Волосовском (на трассе Гатчина-Ополье).

Качество выполнения работ контролируют многие организации, но при ДРСУ неотлучно представитель Ленавтодора Ирина Борисовна Павлова - это наш ОТК! Причем сейчас контроль осуществляется с фото и видеофиксацией "до" и "после".

Приближение сезона зимнего содержания дорог мы уже ощутили: в ночь с 4 на 5 октября был гололед. Метеопрогноз у нас был, поэтому ситуация не застала нас врасплох. Участки с обледенением посыпали песком. Запас песчано-соляной смеси у нас сейчас составляет больше половины потребности на зимний период, закупка компонентов продолжается. Хорошим подспорьем станут три новых КамАЗа со скоростными отвалами для чистки снега, самосвальными кузовами на 20 кубометров и пескоразбрасывателями - комитет по дорожному хозяйству приобрел их в лизинг на 4 района, которые обслуживает наше ДРСУ.

Хотелось бы обратить внимание читателей на то, что региональные трассы, с учетом интенсивности движения, делятся на категории. У нас в районе, например, 120 км дороги, которые в зимнее время должны быть очищены до асфальта. Это трасса Гатчина-Ополье - четыре часа дается на очистку, но после окончания снегопада. По опыту и ориентируясь на сводку погоды, мы отправляем снегоуборочную технику, порой, не дожидаясь такого момента: задача "до чистого асфальта" должна быть выполнена неукоснительно и в установленные временные рамки, а после обильного и продолжительного снегопада сделать это будет сложнее и времени потребуется больше. Дорожники всегда помнят об ответственности за безопасность состояния дорог. Справившись с первоочередной задачей, выезжаем на другие трассы района, но когда есть возможность, уборку снега ведем параллельно.

Не могу не сказать о нашем дружном коллективе. А он действительно дружный, потому что многие трудятся в ДРСУ не по одному десятку лет, молодежь принимают дружелюбно. Сейчас в коллективе оптимальное сочетание мудрости, опыта и молодого задора. Особенно хорошо это прослеживается в руководстве дорожными участками, которых в ДРСУ в Волосовском районе три: если начальник относительно молод, то мастер участка - опытен и дальновиден. И наоборот.

Почему так притягательна наша нелегкая отрасль? С высоты своего 30-летнего стажа в ДРСУ могу сказать, что "плюсами" являются доброжелательные отношения в коллективе, стабильное финансово-экономическое положение предприятия, сознание важности нашей работы, ну, и в какой-то мере романтика: дорожники первыми замечают перемены в природе, к тому же дорога - живой организм, каждый день дарит впечатления от встреч с людьми, от различных ситуаций...

Поздравляя по поручению директора ДРСУ Александра Николаевича Крылова коллег с профессиональным праздником, желаю ровной и счастливой, большой и просторной дороги жизни. Пусть для работы всегда будет хорошая погода и отличное настроение, пусть для исполнения заветной мечты всегда имеется желание и возможность!

Спасибо вам, уважаемые, за преданность профессии, ответственность, с которой вы подходите к своему делу. Желаю вам и вашим близким здоровья, стабильности, благополучия и уверенности в завтрашнем дне!

Записала Н. БОГДАНОВА
Фото автора

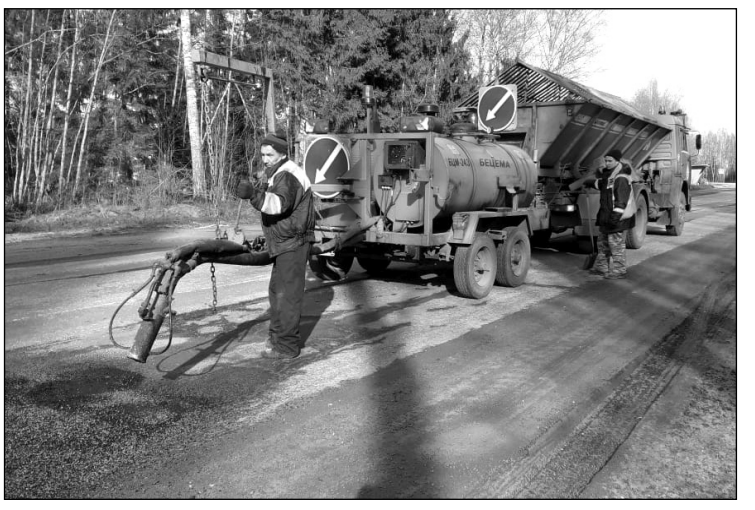

ХОРОШИЕ НОВОСТИ

Золото "Золотой осени"

Ленинградская область завоевала Гран-при российской агропромышленной выставки "Золотая осень". Высокой наградой отмечен вклад региона в развитие отрасли и выставки.

Стенд Ленинградской области, площадью более 150 кв. м, был посвящен экспортному потенциалу и инвестиционным проектам, свою продукцию представили 120 предприятий.

Экспоненты региона по итогам выставки получили более 30 наград. Рыбная ферма по выращиванию клариевого сома и производству продукции из этой рыбы удостоена золотой медали "Золотой осени".

- Мы уже пять лет участвуем в главной аграрной выставке страны, - сказала глава фермерского хозяйства из Беседы Римма Николаевна Петрова, - но до нынешнего года получали только дипломы. И вот теперь золотая медаль. Гордимся, что наш труд оценен так высоко!

Соб. инф.

Рекордистка живет в "Рабитицах"

Корова Каприза 953 из племзавода "Рабитицы" стала самой молочной коровой голштинской породы в России.

О рекорде было объявлено в ходе агропромышленной выставки "Золотая осень" в Москве, где Ленинградская область представила результаты работы своей молочной отрасли. В 2018 году Каприза 953 дала 19 254 кг молока (средний показатель в стране - 4 517 кг).

Председатель комитета по агропромышленному и рыбохозяйственному комплексу Олег Малащенко отметил, что она не единственная с такими высокими показателями по производству молока. Так, в "Рабитицах" и "Гомонтово" коровы дают более 13 тысяч кг молока в год. Он отметил, что такие результаты достигаются благодаря стабильной господдержке, многолетней и целенаправленной работе селекционеров; оптимальным рационам питания, современным условиям содержания - все это способствует раскрытию генетического потенциала животных.

Как рассказала корреспонденту "СН" заместитель генерального директора "Рабитиц" по животноводству Татьяна Викторовна Карапыш, Каприза моментально стала "медийной личностью": в течение нескольких дней она была объектом внимания многих телеканалов, в том числе и центральных. Сейчас среднесуточный удой рекордистки составляет 67 л - журналисты хотели в этом убедиться, но выставить более 20 трехлитровых банок или несколько ведер с молоком не представилось возможным. Не случилось гостям и отведать Капризиного молочка: не приучена корова к ручной дойке.

- У этой коровы отличная родословная: ее мать по второй лактации дала годовой удой 14 000 кг. Сама же Каприза в очередной раз отелилась в августе, - сообщила Татьяна Викторовна. - Кстати, таких коров, как она, у нас в стаде две. Шесть животных по результатам бонитировки имеют продуктивность 18-19 тысяч кг, 28 - 17-18, от 16 до 17 тысяч - 50, 15-16 тысяч - 90.

Н. БОГДАНОВА

Поисковики – школьникам

Заместитель командира поискового отряда "Авангард" Михаил Соловьев и представитель такого же отряда "Форпост" Евгений Тимофеев побывали на классных часах в Бегуницкой средней школе.

Встреча с учащимися шестых и седьмых классов была посвящена предстоящему 75-летию Великой Победы. Детям показали видеофильм о поисковом отряде "Авангард", рассказали о специфике поисковой работы - нелегком, долгом и кропотливом деле возвращения из небытия солдат, погибших при защите Отечества, о поиске их родственников, о последних находках, тайны которых еще предстоит раскрыть.

Некоторые археологические артефакты поисковики принесли с собой и рассказали их историю. Школьники слушали с интересом, задавали много вопросов - получился диалог о памяти, чести и долге.

Встречи с поисковиками в Бегуницкой школе будут продолжены

Соб. инф.

Микроавтобусы – многодетным

Многодетным семьям Ленинградской области вручили ключи от новеньких микроавтобусов. Необходимый для комфортной жизни транспорт - подарок от правительства региона. Семь ярких и просторных "газелей" разъехались в разные районы области. Их владельцами стали родители, которые воспитывают семь и больше детей. Участниками церемонии получения ключей от микроавтобусов стали и две семьи из нашего района.

Семья Демехиных из Бегуницкого сельского поселения приехала в Петербург в полном составе: мама, папа и семеро ребятишек.

- Настена пошла в пятый класс. Дальше идет Станислав, ему девять лет. Наташе семь, она первоклассница, - перечисляет мама Наталья. - Иванушке пять. Он и Верочка, ей четыре, ходят в садик. Василию два года, а Танюшке год.

До этого Демехины ездили на минивэне - машине, видавшей виды, часто подводящей. Дети быстро растут - с утра пятерых нужно отвезти в школу и садик, а вечером забрать. Скоро двое других начнут детский сад посещать - тесновато салон станет.

- А теперь ребятишки радуются. Теперь в машине им будет просторно, - улыбается довольно папа Алексей.

- Мы очень довольны, что машина вишневого цвета - наш любый цвет, что окна затонированы, - говорит Наташа. - С машиной вместе дали нам еще комплект зимней резины, а детям - их любимую игру "Монополия". Они сказали, что этот день стал самым лучшим! После церемонии получения ключей мы с мужем решили праздник для детей продолжить: заехали в Макдональдс и купили детям вкусности. А на следующий день, хоть погода и не радовала, мы всей семьей прокатились на новом микроавтобусе до Копорский крепости и Финского залива - там погуляли с детьми. В ближайший выходной планируем съездить в дельфинарий... Спасибо правительству Ленинградской области за реальную заботу о многодетных семьях!

И с сияющим лицом сообщила, что в их семье с радостью ожидают прибавления, которое скоро случится...

- Получать новый микроавтобус мы с мужем взяли только двоих наших детей - пятиклассников Мишу и Наташу, потому что поехать всей семьей - проблема: не помещаемся мы все в наш автомобиль, - рассказывает Анна Громова из Большой Вруды. - Самые младшие, полуторагодовалые двойняшки Есения и Злата, остались дома со старшими детьми. Всего их у нас с мужем восемь! Вернулись уже на микроавтобусе. Представляете, он оказался полноприводным! А в подарке был еще один подарок - комплект зимней резины, да еще и с дисками! Плюс страховка и три года бесплатного сервисного обслуживания! Просто царский подарок! Мы очень довольны и искренне благодарны правительству Ленинградской области за такую заботу о многодетных! А уж как дети довольны и рады! Они такие планы теперь строят на совместные поездки... Мы с мужем, а он у меня золотой, решили, что летом поедем в Крым! Я - водитель с 10-летним стажем, будем с ним меняться за рулем - до теплого моря доберемся быстро 47

Н. БОГДАНОВА

19_10_2019_6n_19_10_2019_6n.qxd 17.10.2019 16:13 Страница 1

ЗАСЕДАНИЕ АНТИНАРКОТИЧЕСКОЙ

27 сентября в администрации Волосовского района состоялось очередное заседание районной антинаркотической комиссии. Открыл заседание глава районной администрации, председатель комиссии **Василий Васильевич РЫЖКОВ.**

О результатах проведения в районе антинаркотической акции "Область без наркотиков", мероприятий, приуроченных к Международному дню борьбы с наркоманией, рассказала секретарь антинаркотической комиссии **Наталия Дмитриевна НУРОМСКАЯ**.

- На территории Волосовского района Ленинградской области в период с 03 июня по 02 июля 2019 г. проводилась антинаркотическая акция "Область без наркотиков", приуроченная к Международному дню борьбы с наркоманией, согласно утвержденному главой администрации МО Волосовский муниципальный район Ленинградской области Рыжковым В.В. плану мероприятий.

Мероприятия выполнены правоохранительными органами и органами профилактики в полном объеме.

В период проведения Акции всего на территории Волосовского района осуществлено:

- 35 мероприятий антинаркотической направленности,
- 4 профилактических рейда в местах массового досуга молодежи,
- 1 заседание антинаркотической комиссии, в повестку дня которого был включен вопрос "Об организации проведения в районе антинаркотической акции "Область без наркотиков, мероприятий, приуроченных к Международному дню борьбы с наркоманией — подготовка к проведению акции",
- распространено 1390 информационно-профилактических материалов антинаркотической направленности, то есть памяток, календариков, листовок, книг, календарей.

Средствами массовой информации, проведением мероприятий по антинаркотической пропаганде и рекламе в период акции формировалось негативное отношение жителей Волосовского района, в первую очередь молодежи, к потреблению алкоголя, немедицинскому потреблению наркотиков и табакокурению.

Правоохранительными органами проведен комплекс оперативно-розыскных мероприятий, направленных на выявление наркопреступлений и административных правонарушений, связанных с немедицинским потреблением наркотиков, что отразилось на следующих результатах Акции:

- по фактам незаконного оборота наркотиков возбуждено 2 уголовных дела, по факту сбыта наркотиков;
- изъято из незаконного оборота 1,47 грамм наркотических средств, психотропных и сильнодействующих веществ.

Приведенные статистические сведения свидетельствуют об эффективности проведенной акции "Область без наркотиков" на территории Волосовского района Ленинградской области.

С докладами "Об организации и результатах рейдовой работы по выявлению, предупреждению и пресечению правонарушений, связанных с незаконным оборотом и немедицинским потреблением наркотических средств и психотропных веществ в местах массового досуга молодежи? "О принимаемых мерах по реализации положений статьи 4 Закона РФ от 25.11.2013 №313-ФЗ "О внесении изменений в отдельные законодательные акты Российской Федерации" выступил старший оперуполномоченный отдела уголовного розыска ОМВД России по Волосовскому району **Александр Сергеевич РОЖНОВ:**

- За истекший период 2019 года в ОМВД России по Волосовскому району ЛО возбуждено 36 уголовных дел по ст. 228.1 ч. 1-4, ст. 228 УК РФ. Всего из незаконного оборота, по указанным уголовным делам, изъято 420,39 гр. наркотических средств и психотропных веществ, из них: гашиш (анаша, смола канабиса), амфетамин, метадон (фенадон, долофин). Раскрываемость составила 45,9% при среднеобластном показателе 35,4%. Количество изъятых из незаконного оборота наркотических средств и психотропных веществ не окончательно, так как результаты экспертиз, по вновь возбужденным уголовным делам, до настоящего времени в СО ОМВД не поступили.

Сотрудниками ОМВД постоянно проводятся профилактические и оперативно-розыскные мероприятия с целью пресечения преступлений и административных правонарушений, связанных с незаконным оборотом наркотических средств и психотропных веществ в местах проведения массовых мероприятий. За истекший период преступлений по данной линии в местах массового проведения массовых мероприятий не выявлено.

Сотрудниками УУП и ПДН по линии НОН были проведены 2 профилактических рейда с участием передвижной лаборатории, в марте Большеврудская школа, протестировано 19 учащихся; в сентябре Бегуницкий агрохехнологический техникум, протестировано 20 учащихся. В ходе тестирования в исследуемых биологических объектах наркотических средств или психотропных веществ, а также их аналогов выявлено не было.

2. Согласно протокольным решениям антинаркотической комиссии Волосовского района Ленинградской области в ОМВД России по Волосовскому району ЛО проводится следующая работа:

2.1. Отделением ПДН:

- один раз в месяц проводятся коллективные и индивидуальные беседы с учащимися школы, направленные на отрицание потребления алкоголя и наркотических средств, возможные последствия их употребления с точки зрения закона, а также беседы, которые формируют в сознании молодежи альтернативу стилю жизни, который включает употребление алкоголя и наркотических средств, демонстрацию видеоматериалов о вреде употребления алкогольных напитков, употребления и распространения токсических и наркотических веществ, разъясняется наступающая за это ответственность в соответствии с уголовным и административным законодательством РФ;
- ежеквартально, совместно с представителями администраций поселений района, проводятся рейды по торговым точкам, реализующим алкогольную продукцию, при проведении которых работникам торговли разъясняется о недопустимости продажи алкогольной продукции несовершеннолетним;

19_10_2019_7n_19_10_2019_7n.qxd 17.10.2019 16:14 Страница 1

КОМИССИИ: ПРОБЛЕМЫ И РЕШЕНИЯ

- на постоянной основе, совместно с социальным педагогом школы, посещаются семьи, находящиеся в зоне риска, где с ними проводится работа, направленная на оздоровление обстановки в семье и на недопустимость девиантного поведения членов семьи;
- на постоянной основе, совместно с представителями администраций школ, с целью профилактики совершения правонарушений в местах концентрации отдыха подростков в вечернее время проводятся совместные рейды.

2.2. Отделом участковых уполномоченных полиции:
- на постоянной основе, в целях выявления, предупреждения и пресечения преступлений и административных правонарушений, сотрудниками данного подразделения проводится работа, направленная на установление организаторов и содержателей притонов для немедицинского потребления наркотических средств и психотропных веществ. В случае получения любой значимой информации, с целью ее дальнейшей проверки, она предоставляется заинтересованным службам, таким как ОУР, ГЭБ и ПК, УФСКН и т.д.;
- на постоянной основе ведется картотечный учет всех лиц, ранее судимых за незаконный оборот наркотических средств и психотропных веществ, а также лиц их употребляющих;
- один раз в месяц по месту своего проживания посещаются лица, из числа употребляющих наркотические средства и психотропные вещества, а также злоупотребляющие алкоголем, состоящие на учете в ОМВД России по Волосовскому району ЛО, где с ними проводятся профилактические беседы;
- на постоянной основе сотрудниками проводится обход жилого массива, в ходе которого особое внимание уделяется получению значимой информации о притонах для потребления наркотических средств и психотропных веществ;
- на постоянной основе проводится работа, направленная на выявление фактов незаконного оборота и потребления наркотических средств и психотропных веществ на территориях и в помещениях, принадлежащих юридическим лицам, занимающимся деятельностью в области досуговых и иных мероприятий;
- ежемесячно, с целью выявления лиц, употребляющих наркотические средства и психотропные вещества, совместно с сотрудниками ПДН и представителями администраций района, в вечернее и ночное время проводятся профилактические рейды по местам концентрации молодежи.

2.3. Отделом уголовного розыска:
- осуществляется картотечный и фотоучет лиц, причастных к незаконному обороту наркотических средств и психотропных веществ, таких как ранее судимые за совершение преступлений данной категории, а также лиц, из числа употребляющих наркотические средства и психотропные вещества;
- на постоянной основе, в целях выявления, предупреждения и пресечения преступлений и административных правонарушений, сотрудниками данного подразделения проводится оперативная работа, направленная на выявление лиц, причастных к незаконному обороту наркотических средств и психотропных веществ;
- в отношении выявленных лиц, в рамках дел оперативного учета, проводятся оперативно-розыскные мероприятия, направленные на изобличение их в преступной деятельности.

Повышение эффективности работы по профилактике линии НОН является одним из приоритетных направлений деятельности органов внутренних дел Российской Федерации.

С целью профилактики правонарушений в вышеуказанной сфере было организовано своевременное выявление лиц, подлежащих постановке на профилактический учет и проведение с ними индивидуальной работы в рамках установленных законом полномочий.

Профилактическая работа, проводимая сотрудниками полиции, непосредственно службой участковых уполномоченных полиции, в отношении лиц, допускающих незаконное приобретение без цели сбыта и употребление без назначения врача наркотических веществ в настоящее время, к сожалению, является малоэффективной по следующим причинам: количество данной категории лиц, состоящих на учете в органах здравоохранения, не соответствует фактическому количеству наркоманов среди населения. Общей проблемой при постановке наркоманов на учет с целью проведения с данной категорией лиц профилактической работы является отсутствие взаимодействия с органами здравоохранения в части предоставления информации о лицах, допускающих потребление наркотических веществ без назначения врача. Администрация медицинского учреждения отказывается предоставлять такие сведения (а именно, предоставление списков лиц, больных наркоманией, состоящих на учете в наркологическом кабинете), ссылаясь на ст. 13 ФЗ № 322 от 21.11.2011 "Об основах охраны здоровья граждан в Российской Федерации" "Соблюдение врачебной тайны", предоставление требуемой информации (в частности наличие учёта в связи с наркозависимостью) без согласия гражданина возможно не иначе как по запросу органов дознания, следствия, прокуратуры или суда, в случае уголовного преследования или судебного разбирательства, и только на конкретное лицо. Для исправления негативной ситуации по росту количества наркозависимого населения со стороны органов внутренних дел, в первую очередь, контроль должен осуществляться за данной категорией. Одним из видов контроля является получение информации об образе жизни данных лиц, в целях недопущения совершения наркозависимыми лицами не только правонарушений данной направленности, но иных преступлений, в том числе тяжких и особо тяжких. Эти проблемы должны решаться комплексно. И не только полицейскими методами. Необходима постановка на профилактический учет лиц, имеющих наркотическую зависимость. Однако поставить на учет в ОМВД указанных лиц возможно лишь по сообщению медицинских учреждений. Согласно требованиям ФЗ-182 от 23.06.2016 "Об основах системы профилактики правонарушений в Российской Федерации" с учетом актуальности вопроса о необходимости целенаправленного подхода к проблеме, с теми или иными отклонениями от требований общественной морали, которые в совокупности и являются питательной средой преступности, необходимо субъектам профилактики принять более активное участие в профилактике наркомании, организовать постоянный обмен информацией о данных лицах. С целью эффективности проводимой профилактики важное значение имеет воспитательная работа, т.е. необходимо всестороннее участие.

"Об организации лечения наркозависимых и оказании им медицинской помощи в государственных медицинских учреждениях" - тема доклада врача-нарколога Волосовского района **Михаила Владимировича МАРТЕМЬЯНОВА**.

1. Медицинская помощь оказывается в следующих условиях:
- вне медицинской организации (по месту вызова бригады скорой);
- амбулаторно (например, в районном наркологическом кабинете);
- стационарно (в условиях, обеспечивающих круглосуточное медицинское наблюдение и лечение, например, в Областном наркологическом диспансере).

2. Профилактика наркологических расстройств включает комплекс следующих мероприятий:
- проведение мероприятий по санитарно-гигиеническому просвещению, включая информационно-коммуникационные мероприятия по ведению здорового образа жизни, о вреде пагубного потребления алкоголя, потребления наркотических средств и психотропных веществ без назначения врача;
- выявление риска развития наркологических расстройств, включая риски пагубного потребления алкоголя, потребления наркотических средств и психотропных веществ без назначения врача, определение степени их выраженности и опасности для здоровья;
- участие в проведении диспансеризации, профилактических медицинских осмотров, предварительных (при поступлении на работу) и периодических (в течение трудовой деятельности) медицинских осмотров;
- проведение диспансерного наблюдения за лицами с наркологическими расстройствами;
- семейное консультирование по вопросам диагностики, профилактики, лечения и медицинской реабилитации лиц с наркологическими расстройствами;
- медико-генетическое консультирование, направленное на выявление предрасположенности к развитию наркологических расстройств;
- мотивационное консультирование лиц с риском развития наркологических расстройств, а также лиц с наркологическими расстройствами, включая несовершеннолетних, в целях формирования у них приверженности к ведению здорового образа жизни, отказа от потребления алкоголя, наркотических средств и психотропных веществ без назначения врача, побуждения к лечению и медицинской реабилитации.

3. Первичная медико-санитарная помощь включает в себя мероприятия по профилактике, диагностике, лечению заболеваний и состояний, медицинской реабилитации, формированию здорового образа жизни, в том числе снижению уровня факторов риска заболеваний и санитарно-гигиеническому просвещению. Первичная медико-санитарная помощь предоставляется гражданам в амбулаторных условиях и в плановой, и неотложной формах.

Виды первичной медицинской помощи:

Первичная доврачебная медико-санитарная помощь оказывается фельдшерами и другими медицинскими работниками со средним медицинским образованием.

Первичная врачебная медико-санитарная помощь оказывается врачами-терапевтами, врачами-педиатрами, врачами-педиатрами участковыми и врачами общей практики (семейными врачами).

Первичная специализированная медико-санитарная помощь оказывается врачами-специалистами, включая врачей-специалистов медицинских организаций, оказывающих специализированную, в том числе высокотехнологичную медицинскую помощь.

Основной целью данного комплекса мер является охрана здоровья, обеспечение профилактики и лечения заболеваний.

Включает в себя следующие мероприятия:
- укрепление здоровья, профилактика, реабилитация, лечение,
- диспансерное наблюдение, паллиативная терапия.

4. В рамках первичной медико-санитарной помощи при проведении медицинских осмотров несовершеннолетних, врач-педиатр (врач-педиатр участковый) осуществляет мероприятия по выявлению факторов риска развития наркологических расстройств и в случае их выявления направляет несовершеннолетних в кабинет врача-психиатра-нарколога.

5. Первичная специализированная медико-санитарная помощь оказывается врачом-психиатром-наркологом (врачом-психиатром-наркологом участковым) при самостоятельном обращении пациента по направлению врачей-специалистов или административно-правовых органов.

6. Направление пациента в медицинскую организацию, оказывающую специализированную медицинскую помощь, осуществляется: врачом-психиатром-наркологом (врачом-психиатром-наркологом участковым) медицинской организации, оказывающей первичную медико-санитарную помощь.

7. По окончании лечения в стационарных условиях пациент при наличии медицинских показаний направляется в структурные подразделения медицинских организаций, осуществляющих медицинскую реабилитацию в стационарных условиях, или в реабилитационные наркологические центры.

8. После прохождения медицинской реабилитации в стационарных условиях лица с наркологическими расстройствами направляются в структурные подразделения медицинских организаций, осуществляющих диспансерное наблюдение в амбулаторных условиях 47

(Окончание читайте в следующем номере)

19_10_2019_8n_19_10_2019_8n.qxd 17.10.2019 16:15 Страница 1

Практикум эффективного развития СО НКО Юго-Запада Ленинградской области

В июле 2019 года АНО РИТКО "Творческие проекты Кайкино" приступило к практической части реализации проекта "Практикум эффективного развития СО НКО Юго-Запада Ленинградской области" при финансовой поддержке комитета по печати и связям с общественностью Ленинградской области.

Весь проект реализуется с 1 июня до 30 ноября 2019. На территории Волосовского района в последние три года начало действовать около 10 новых СО НКО, которые созданы инициативными гражданами с искренним желанием помогать в решении социально значимых проблем, содействовать гармонизации жизни в своих поселениях.

Часто создатели НКО не имеют управленческих, бухгалтерских, юридических, проектных знаний, в основном из-за ограниченности ресурсов. Также сложно разобраться в потоке постоянно меняющейся информации по налогообложению, управлению организациями, грантовым возможностям, местным муниципальным программам. В результате, это ведет к неэффективной деятельности НКО, слабой проектной активности.

Такие проблемы сложно решать в одиночку, важно использовать потенциал взаимодействия с другими СОНКО, местной администрацией, потенциальными партнерами.

В рамках проекта "Практикум эффективного развития СО НКО Юго-Запада Ленинградской области" 18 сентября в Доме культуры деревни Калитино прошел заключительный семинар проекта по темам "Особенности учета и отчетности НКО" и "Продвижение в деятельности СОНКО". На семинаре были рассмотрены вопросы:

- как организовать работу организации, особенно в начале деятельности, собственными силами и с минимальными затратами на бухгалтера или консалтинговую компанию;
- как выстраивать взаимовыгодное сотрудничество с некоммерческими организациями области и района, с общероссийскими фондами и ассоциациями на конкретных примерах;
- построение эффективной информационной политики, как важнейшего инструмента деятельности НКО.

В завершение семинара участники проекта получили специализированное издание по документообороту в НКО из серии книг "Некоммерческие организации" под общей редакцией П.Ю. Гамольского 47

Подготовила А. МАРКОВА

По следам Рериха...

В Волосовской городской центральной библиотеке состоялись традиционные Рериховские чтения. 9 октября исполнилось 145 лет со дня рождения Николая Константиновича Рериха - русского художника, писателя, археолога, философа, путешественника и общественного деятеля. Сегодня и в России, и в Индии, и в Соединенных Штатах Америки, и в других странах мира есть музеи русского живописца и философа, действуют различные Рериховские клубы, общества, благотворительные фонды, изучается его творческое наследие - и живописное, и литературное; о Рерихе пишутся книги.

В связи с этим событием библиотеку посетил действительный член Российского географического общества, путешественник, автор многочисленных книг Вячеслав Григорьевич Мизин. Он рассказал присутствующим о прошедшем летом этого года исследовании сакральных мест Волосовского района, которые более 100 лет назад впервые исследовал, изучил и описал Н.К. Рерих. Им были проведены первые раскопки почитаемых мест, составлены первые зарисовки, собран фольклор и предпринята попытка систематизации сведений о них.

После захватывающего рассказа слушателям был показан документальный фильм "Изварскими тропами Рериха", обобщающий исследовательские работы по изучению почитаемых мест нашего района.

Вячеслав Григорьевич подарил библиотеке свои новые книги, поэтому каждый желающий может ближе познакомиться с его работами.

А. МАРКОВА

Теплый праздник для учителей-ветеранов в библиотеке

Накануне Дня учителя в Волосовской городской центральной библиотеке в качестве подарка клубу учителей-ветеранов "Встреча" состоялся литературно-музыкальный вечер "Любовь пусть сердце не покинет", посвященный 205-летию со дня рождения М.Ю. Лермонтова.

Библиотекари Анжелика Юрьевна Спицына, Наталья Евгеньевна Маркова и Ольга Григорьевна Терехина познакомили дорогих гостей с малоизвестными страницами из биографии великого поэта - его трепетной любви к своей главной музе и объекту любовной лирики Варваре Лопухиной.

Они познакомились, когда обоим было по четырнадцать лет. Они пережили и дружескую привязанность, едва граничащую с чем-то большим, страсть, неприязнь, ревность, пока все это не переросло в зрелое чувство, в котором они друг другу так и не успели признаться... Много лет оставалось неизвестным имя той, кому посвящены поэма "Демон", множество замечательных стихов и чей образ послужил прототипом героини повести "Княжна Мери" и неоконченного романа "Княгиня Лиговская". В стремительно короткой жизни Лермонтова было множество любовных увлечений - как мимолетных, так и сильных привязанностей. Показная холодность и постоянные светские ухаживания составляли часть его жизни. Он был вулканом - то спящим и молчаливым, то огненным и страстным. И от этого страдали все его женщины. Возможно, именно такая холодность и привела Варю Лопухину к алтарю с другим, где она стояла в подвенечном платье, бледная и красивая, как все невесты, и необычайно грустная. Михаил Лермонтов, несмотря на все свои иные увлечения, так и не смог смириться с тем, что Варенька дала обет верности другому, что вдруг стала Варварой Бахметевой. Никогда он не осмелился так назвать свою возлюбленную. Для него она и после замужества оставалась Варенькой Лопухиной. Именно Варенькой - доброй и нежной, ускользнувшей, может, по его вине, но не забытой...

После интереснейшего рассказа об этой трогательной, но несчастной любви, учителей-ветеранов поздравила депутат Законодательного собрания Ленинградской области Марина Николаевна Левченко. Она, много лет проработавшая в системе образования, отметила, как трудна и важна профессия педагога. Будущее России, по ее словам, напрямую зависит от того, что вложат учителя в своих учеников, какие знания дадут и какие человеческие качества воспитают в них.

Пионеры из ВСОШ №1 под руководством педагога-организатора Валентины Валентиновны Талашовой сказали ветеранам искренние и добрые слова и подарили песню.

Заместитель председателя районного совета ветеранов Ирина Алексеевна Суркова тоже тепло поздравила учителей с их профессиональным праздником.

Учителя-ветераны выражают благодарность за помощь в подготовке и проведении праздника: депутатам ЗАКСа ЛО М.Н. Левченко и В.А. Густову, председателю совету ветеранов Волосовского района М.К. Корчагиной, председателю комитета образования администрации Волосовского района Н.В. Симаковой, предпринимателям (бывшим ученикам) В.А. Кондратьеву и В.М. Левченко, коллективу Волосовской городской центральной библиотеки и ее директору С.Р. Викторовой 47

А. МАРКОВА

Экскурсия в храм оставила след в душе...

Осень в этом году выдалась дождливая и холодная, но это не помешало детям из Большеврудского детского совета и местным жителям попасть на экскурсию по церкви Успения Пресвятой Богородицы, которая служит главным местом общения с Богом в Большой Вруде и является исторической достопримечательностью нашего поселения уже несколько столетий.

Столько всего разного произошло за эти века... И разруха, и расцвет коснулись этого места. До каменной церкви четыре раза горели деревянные, менялись настоятели и территории. Сам Цесаревич Николай побывал в наших краях и молился в нашей церкви. А в 2012 году церковь после долгого возрождения "обрела голос".

После моего небольшого рассказа об истории церкви гости прошли вовнутрь храма, где гостеприимный настоятель Дмитрий Галахов встретил и продолжил экскурсию.

Отец Дмитрий рассказал историю и предназначение алтаря, значение и порядок икон. После чего провёл присутствующих по зданию, назвал все иконы храма. Дети поставили свечи, любезно подаренные им настоятелем.

Дальше началось самое интересное - слушатели побывали на колокольне. Позвонить в колокола им, конечно, не разрешили, но отец Дмитрий пригласил желающих прийти в воскресенье в определенное время, и именно тогда можно будет попробовать себя в качестве звонаря.

Все участники экскурсии были под большим впечатлением: они с энтузиазмом обсуждали увиденное и услышанное, а дети были удивлены тем, что интересное может быть совсем рядом.

Большое спасибо отцу Дмитрию за эту познавательную экскурсию по главной достопримечательности нашей деревни! С нетерпением ждём второй встречи с нашим настоятелем и новых впечатлений.

Н. Горячева, руководитель танцевального кружка Большеврудского ДК

19_10_2019_9n_19_10_2019_9n.qxd 17.10.2019 16:16 Страница 1

Программа телепередач с 21 по 27 октября

Понедельник, 21 октября

1

5.00, 9.25 Телеканал «Доброе утро».
9.00, 3.00 Новости.
9.55 «Модный приговор». 6+
10.55 «Жить здорово!» 16+
12.00, 15.00 Новости.
12.15, 17.00, 1.00 «Время покажет». 16+
15.15 «Давай поженимся!» 16+
16.00 «Мужское / Женское». 16+
18.00 Вечерние новости .
18.35 «На самом деле». 16+
19.45 «Пусть говорят». 16+
21.00 «Время».
21.30 «МОСГАЗ». «НОВОЕ ДЕЛО МАЙОРА ЧЕРКАСОВА». Сериал. 16+
С крыши Дома работников искусств неизвестный сталкивает студента архитектурного института - пасынка ранее судимого массажиста поликлиники Бузырева. Найденная при убитом квитанция выводит следствие на ипподром.
23.25 «Вечерний Ургант». 16+
0.00 «Познер». 16+
3.05 «Время покажет». 16+

РОССИЯ 1

5.00, 9.25 Утро России.
9.00, 11.00, 14.00, 20.00 Вести.
9.55 «О самом главном». 12+
11.25, 14.25, 17.00, 20.45 Вести. Местное время.
11.45 «Судьба человека с Борисом Корчевниковым». 12+
12.50, 18.50 «60 минут». Ток-шоу с Ольгой Скабеевой и Евгением Поповым. 12+
14.45 «Кто против?» 12+
17.25 «Андрей Малахов. Прямой эфир». 16+
21.00 «ЕКАТЕРИНА. САМОЗВАНЦЫ». Сериал. 12+
23.00 «Вечер с Владимиром Соловьёвым». 12+
2.00 «СЛЕДОВАТЕЛЬ ТИХОНОВ». Сериал. 12+
3.50 «СЕМЕЙНЫЙ ДЕТЕКТИВ». Сериал. 12+
Оперативники под личным руководством нового начальника - майора Валерии Таран расследуют убийство молодой женщины. Тело Голиковой было обнаружено в её собственной спальне.

НТВ

5.10, 2.45 «СВИДЕТЕЛИ». Сериал. 16+
Вернувшись из командировки, хозяин квартиры обнаруживает свою жену в спальне мертвой, придавленной тяжёлым механизмом откидной кровати. Кому могла помешать простая приёмщица химчистки?
6.00 «Утро. Самое лучшее» 16+
8.05 «Мальцева». 12+
9.00, 10.20 «ДИКИЙ». Сериал. 16+
10.00, 13.00, 16.00, 19.00, 23.45 Сегодня.
13.25 Обзор. Чрезвычайное происшествие.
14.00 «Место встречи».
16.30 Ты не поверишь! 16+
17.00 «ДНК». 16+
18.00 «Своя правда» с Романом Бабаяном.
19.40 «СКОРАЯ ПОМОЩЬ». Сериал. 16+
21.40 «КАНЦЕЛЯРСКАЯ КРЫСА. БОЛЬШОЙ ПЕРЕДЕЛ». Сериал. 16+
23.50 «Сегодня. Спорт».
23.55 «Поздняков». 16+
0.10 «Место встречи». 16+

РОССИЯ К

6.30, 7.00, 10.00, 15.00, 19.30, 23.30 Новости культуры.
6.35 Москва красная.
7.05 «КРАСАВЕЦ-МУЖЧИНА». Х/ф.
9.15, 2.40 «Орденский замок Мариенбург в Мальборке».
9.30 «Другие Романовы».
10.15 «Наблюдатель».
11.10, 1.00 «Марис Лиепа». Д/ф.
12.10 «Сан-Марино. Свободный край в Апеннинах».
12.30, 18.45, 0.20 Власть факта.
13.10 «Алтайские кержаки». Д/ф.
13.35 «Линия жизни». Ирина Мазуркевич.
14.30 «Энциклопедия загадок». Д/с.
15.10 «Агора».
16.15 Цвет времени. Леон Бакст.
16.30 «ВРЕМЯ-НЕ-ЖДЕТ». Сериал.
17.50 Неделя барочной музыки. Филипп Жарусски и Фрайбургский барочный оркестр.
18.30 «Первые в мире». Д/с.
19.45 Главная роль.
20.05 «Правила жизни».
20.30 «Спокойной ночи, малыши!».
20.45 «Сакральные места». Д/ф.
21.40 «Сати. Нескучная классика...»
22.20 «ШАХЕРЕЗАДА». Сериал.
23.20 Цвет времени. Надя Рушева.
23.50 Открытая книга.
2.00 «Секрет равновесия». Д/ф.

5

5.00, 9.00, 13.00, 18.30, 3.20 «Известия».
5.25, 6.00, 6.40, 7.25, 8.10 «СВОИ». Сериал. 16+
9.25, 10.20, 11.15, 12.05 «ВЗРЫВ ИЗ ПРОШЛОГО». Сериал. 16+
13.25, 14.10, 15.05, 15.55, 16.45, 17.40 «БРАТАНЫ-3». Сериал. 16+
19.00 «СЛЕД. КНИГА СМЕРТИ». Сериал. 16+
19.50 «СЛЕД. АВТОМАТ ДЛЯ ПРЕКРАСНОЙ ДАМЫ». Сериал. 16+
20.40 «СЛЕД. ДОЛЖНИК». Сериал. 16+
21.25 «СЛЕД. АВТОБУС № 26». Сериал. 16+
22.20 «УСЛОВНЫЙ МЕНТ. КРИПТОМАНИЯ». Х/ф. 16+
23.10 «СЛЕД. ВОЗВРАЩЕНЕЦ». Сериал. 16+
0.00 «Известия. Итоговый выпуск».
0.25 «СЛЕД. ПИРУЭТ». Сериал. 16+
1.10, 1.50, 2.20, 2.55, 3.25, 3.50, 4.20 «ДЕТЕКТИВЫ». Сериал. 16+

СТС

6.00, 4.55 «Ералаш». Детский юмористический киножурнал. 0+
6.25 «Драконы. Гонки по краю». М/с. 6+
7.10, 7.30 «Приключения Вуди и его друзей». М/с. 0+
7.55 «Уральские Пельмени. Смехbook». 16+
9.00 «ЛАРА КРОФТ. РАСХИТИТЕЛЬНИЦА ГРОБНИЦ». Х/ф. 16+
10.55 «ЛАРА КРОФТ. РАСХИТИТЕЛЬНИЦА ГРОБНИЦ. КОЛЫБЕЛЬ ЖИЗНИ». Х/ф. 12+
13.15 «Тайная жизнь домашних животных». М/ф. 6+
14.55 «КРАСАВИЦА И ЧУДОВИЩЕ». Х/ф. 16+
17.25 «ДЫЛДЫ». Сериал. 16+
20.00 «РЫЦАРЬ ДНЯ». Х/ф. 12+
22.10 «TOMB RAIDER. ЛАРА КРОФТ». Х/ф. 16+
0.35 «Кино в деталях с Фёдором Бондарчуком». 18+
1.35 «ЛА-ЛА ЛЕНД». Х/ф. 16+
3.35 «Белка и Стрелка. Звёздные собаки». М/ф. 0+
5.30 «Ералаш». Детский юмористический киножурнал. 0+

Вторник, 22 октября

1

5.00, 9.25 Телеканал «Доброе утро».
9.00, 3.00 Новости.
9.55 «Модный приговор». 6+
10.55 «Жить здорово!» 16+
12.00, 15.00 Новости (с субтитрами).
12.15, 17.00, 1.00 «Время покажет». 16+
15.15 «Давай поженимся!» 16+
16.00 «Мужское / Женское». 16+
18.00 Вечерние новости (с субтитрами).
18.35 «На самом деле». 16+
19.45 «Пусть говорят». 16+
21.00 «Время».
21.30 «МОСГАЗ». «НОВОЕ ДЕЛО МАЙОРА ЧЕРКАСОВА». Сериал. 16+
Славик, как участковый, по долгу службы идет вместе с Иваном Петровичем по квартирам, и во время обхода сталкивается с наёмным убийцей, который расправился с домработницей, проживавшей в одной из квартир.
23.25 «Вечерний Ургант». 16+
23.55 «Право на справедливость». 16+
3.05 «Время покажет». 16+

РОССИЯ 1

5.00, 9.25 Утро России.
9.00, 11.00, 14.00, 20.00 Вести.
9.55 «О самом главном». 12+
11.25, 14.25, 17.00, 20.45 Вести. Местное время.
11.45 «Судьба человека с Борисом Корчевниковым». 12+
12.50, 18.50 «60 минут». Ток-шоу с Ольгой Скабеевой и Евгением Поповым. 12+
14.45 «Кто против?» 12+
17.25 «Андрей Малахов. Прямой эфир». 16+
21.00 «ЕКАТЕРИНА. САМОЗВАНЦЫ». Сериал. 12+
23.00 «Вечер с Владимиром Соловьёвым». 12+
2.00 «СЛЕДОВАТЕЛЬ ТИХОНОВ». Сериал. 12+
3.45 «СЕМЕЙНЫЙ ДЕТЕКТИВ». Сериал. 12+
На большой скорости легковая машина врезается в автобусную остановку и серьёзно ранит стоявшую там женщину. Водитель автомобиля погибает. Криминалисты обследуют машину и устанавливают, что авария произошла не из-за технических неполадок, а по вине человека... застрелившего шофёра.

НТВ

5.10, 3.40 «СВИДЕТЕЛИ». Сериал. 16+
В результате взрыва в своей машине погибла предпринимательница Жанна Колесник. В ходе расследования выясняется, что Колесник была нечиста на руку и украла средства, выделенные на строительство торгового комплекса.
6.00 «Утро. Самое лучшее». 16+
8.05 «Мальцева». 12+
9.00, 10.20 «ДИКИЙ». Сериал. 16+
10.00, 13.00, 16.00, 19.00, 23.45 Сегодня.
13.25 Обзор. Чрезвычайное происшествие.
14.00 «Место встречи».
16.30 Ты не поверишь! 16+
17.00 «ДНК». 16+
18.00 «Своя правда» с Романом Бабаяном.
19.40 «СКОРАЯ ПОМОЩЬ». Сериал. 16+
21.40 «КАНЦЕЛЯРСКАЯ КРЫСА. БОЛЬШОЙ ПЕРЕДЕЛ». Сериал. 16+
23.50 «Сегодня. Спорт».
23.55 «Крутая история» с Татьяной Митковой. 12+
1.05 «Место встречи». 16+
3.00 «Подозреваются все». 16+

РОССИЯ К

6.30, 7.00, 7.30, 10.00, 15.00, 19.30, 23.30 Новости культуры.
6.35 Москва Жилярди.
7.05, 20.05 «Правила жизни».
7.35, 14.05, 20.45 «Сакральные места». Д/ф.
8.30 «Легенды мирового кино». Марк Бернес.
9.00, 22.20 «ШАХЕРЕЗАДА». Сериал.
10.15 «Наблюдатель».
11.10, 1.20 Док. проект. «Андрей».
12.30, 18.40, 0.30 «Тем временем. Смыслы».
13.20 «Дом ученых». Алексей Желтиков.
13.50 Цвет времени. Павел Федотов.
15.10 «Пятое измерение».
15.40 «Белая студия».
16.25 «ВРЕМЯ-НЕ-ЖДЕТ». Сериал.
17.45 Неделя барочной музыки. Чечилия Бартоли и Берлинский филармонический оркестр.
18.30 Цвет времени. Илья Репин.
19.45 Главная роль.
20.30 «Спокойной ночи, малыши!».
21.40 Искусственный отбор.
23.20 Цвет времени. Микеланджело Буонарроти. «Страшный суд».
23.50 «Больше, чем любовь».
2.40 «Германия. Собор Святой Марии и церковь Святого Михаила в Хильдесхайме».

5

5.00, 9.00, 13.00, 18.30, 3.25 «Известия».
5.20, 6.05, 6.50, 7.45, 8.40, 9.25, 10.05, 11.05, 12.00 «НОЧНЫЕ ЛАСТОЧКИ». Сериал. 16+
13.25, 14.10, 15.05, 16.00, 16.45, 17.40 «БРАТАНЫ-3». Сериал. 16+
19.00 «СЛЕД. НИЧЕГО ЛИЧНОГО». Сериал. 16+
19.50 «СЛЕД. МЕЧ ДЬЯВОЛА». Сериал. 16+
20.40 «СЛЕД. РОДНЯ». Сериал. 16+
21.25 «СЛЕД. СОННЫЙ САД». Сериал. 16+
22.20 «УСЛОВНЫЙ МЕНТ. ЦУГЦВАНГ». Х/ф. 16+
23.05 «СЛЕД. ДЕЛО МЕРТВЫХ». Сериал. 16+
0.00 «Известия. Итоговый выпуск».
0.25 «СЛЕД. ЛЕГКИЕ ДЕНЬГИ». Сериал. 16+
1.10, 1.50, 2.20, 2.50, 3.30, 3.55, 4.20 «ДЕТЕКТИВЫ». Сериал. 16+

СТС

6.00, 5.20 «Ералаш». Детский юмористический киножурнал. 0+
6.25 «Драконы. Гонки по краю». М/с. 6+
7.10 «Приключения Вуди и его друзей». М/с. 0+
7.30, 15.45, 18.00 «СЕНЯ-ФЕДЯ». Сериал. 16+
8.05, 19.00 «ДЫЛДЫ». Сериал. 16+
8.35 «Уральские Пельмени. Смехbook». 16+
9.10 «БИТВА ПРЕПОДОВ». Х/ф. 16+
10.55 «РЫЦАРЬ ДНЯ». Х/ф. 12+
13.15 «КУХНЯ». Сериал. 12+
20.00 «ВЕЛИКИЙ УРАВНИТЕЛЬ». Х/ф. 16+
22.40 «ВЕЛИКИЙ УРАВНИТЕЛЬ-2». Х/ф. 16+
1.05 «ПРИШЕЛЬЦЫ». Х/ф. 12+
3.00 «Супермамочка». Реалити-шоу. 16+
3.50 «МОЛОДЁЖКА». Сериал. 16+
5.30 «Ералаш». Детский юмористический киножурнал. 0+

19_10_2019_10n_19_10_2019_10n.qxd 17.10.2019 16:16 Страница 1

Среда, 23 октября

1

5.00, 9.25 Телеканал «Доброе утро».
9.00, 3.00 Новости.
9.55 «Модный приговор». 6+
10.55 «Жить здорово!» 16+
12.00, 15.00 Новости.
12.15, 17.00, 1.00 «Время покажет». 16+
15.15 «Давай поженимся!» 16+
16.00 «Мужское / Женское». 16+
18.00 Вечерние новости.
18.35 «На самом деле» 16+
19.45 «Пусть говорят». 16+
21.00 «Время».
21.30 «МОСГАЗ». «НОВОЕ ДЕЛО МАЙОРА ЧЕРКАСОВА». Сериал. 16+
Рюхин приказывает Бузыреву убить Генеральшу, но его намерениям мешает позвонившая в дверь соседка. После концерта подвыпившая внучка генеральши Женечка возвращается домой. Её провожает такой же нетрезвый жених Сережа. Сережу оставляют ночевать, а наутро в квартире находят убитой Генеральшу.
23.25 «Вечерний Ургант». 16+
0.00 К юбилею легендарного института. «МГИМО. На всех языках мира». 12+
3.05 «Время покажет». 16+

РОССИЯ 1

5.00, 9.25 Утро России.
9.00, 11.00, 14.00, 20.00 Вести.
9.55 «О самом главном». 12+
11.25, 14.25, 17.00, 20.45 Вести. Местное время.
11.45 «Судьба человека с Борисом Корчевниковым». 12+
12.50, 18.50 «60 минут». Ток-шоу с Ольгой Скабеевой и Евгением Поповым. 12+
14.45 «Кто против?» 12+
17.25 «Андрей Малахов. Прямой эфир». 16+
21.00 «ЕКАТЕРИНА. САМОЗВАНЦЫ». Сериал. 12+
23.00 «Вечер с Владимиром Соловьёвым». 12+
2.00 «СЛЕДОВАТЕЛЬ ТИХОНОВ». Сериал. 12+
3.55 «СЕМЕЙНЫЙ ДЕТЕКТИВ». Сериал. 12+
Дед Афанасий средь бела дня обнаруживает труп некоего Копылова. Оперативники выясняют, что погибший был убит несколькими профессиональными ударами, а свидетели говорят, что в последний раз видели Копылова выходящим из бара с эффектной стройной девушкой.

НТВ

5.10, 3.45 «СВИДЕТЕЛИ». Сериал. 16+
Убит ресторатор Уваров. Следователи САУ устанавливают, что в кафе, которым владел Уваров, часто бывал бывший зек Денис, у которого Геннадий отбил жену. Незадолго до смерти Уварова бесследно исчезли его вторая жена и сын от первого брака, страдающий аутизмом.
6.00 «Утро. Самое лучшее». 16+
8.05 «Мальцева». 12+
9.00, 10.20 «ДИКИЙ». Сериал. 16+
10.00, 13.00, 16.00, 19.00, 23.45 Сегодня.
13.25 Обзор. Чрезвычайное происшествие.
14.00 «Место встречи».
16.30 Ты не поверишь! 16+
17.00 «ДНК». 16+
18.00 «Своя правда» с Романом Бабаяном.
19.40 «СКОРАЯ ПОМОЩЬ». Сериал. 16+
21.40 «КАНЦЕЛЯРСКАЯ КРЫСА. БОЛЬШОЙ ПЕРЕДЕЛ». Сериал. 16+
23.50 «Сегодня. Спорт».
23.55 «Однажды...» 16+
0.55 «Место встречи». 16+
2.55 «Подозреваются все». 16+

РОССИЯ К

6.30, 7.00, 7.30, 10.00, 15.00, 19.30, 23.30 Новости культуры.
6.35 Москва оттепельная.
7.05, 20.05 «Правила жизни».
7.35, 14.05, 20.45 «Сакральные места». Д/ф.
8.30 «Легенды мирового кино». Валентина Караваева.
9.00, 22.20 «ШАХЕРЕЗАДА». Сериал.
10.15 «Наблюдатель».
11.10, 1.15 XX век. «Слово Андроникова».
12.25, 23.20 Цвет времени. Карандаш.
12.30, 18.40, 0.30 «Что делать?»
13.20 «Эпизоды».
15.10 Библейский сюжет.
15.40 «Сати. Нескучная классика...»
16.25 «ТРЕСТ, КОТОРЫЙ ЛОПНУЛ». Х/ф.
17.35 Неделя барочной музыки. Юлия Лежнева и ансамбль La Voce Strumentale под управлением Дмитрия Синьковского.
19.45 Главная роль.
20.30 «Спокойной ночи, малыши!».
21.40 «Эпоха Аркадия Райкина». Д/ф.
23.50 «Острова».
2.30 «Германия. Замок Розенштайн». Д/ф.

5

5.00, 9.00, 13.00, 18.30, 3.25 «Известия».
5.20, 6.00, 6.45, 7.35, 13.25, 14.10 «БРАТАНЫ-3». Сериал. 16+
8.30, 9.25, 9.55, 11.00, 12.00 «В ИЮНЕ 1941-ГО». Сериал. 16+
15.00, 15.55, 16.45, 17.40 «БРАТАНЫ-4». Сериал. 16+
19.00 «СЛЕД. РУКА ВАСИЛИНЫ». Сериал. 16+
19.50 «СЛЕД. ДАМА В ОЧКАХ И С РУЖЬЕМ». Сериал. 16+
20.35 «СЛЕД. СЛЕД ОТ УКУСА». Сериал. 16+
21.25 «СЛЕД. ДОМ, ГДЕ ЖИВЕТ СЧАСТЬЕ». Сериал. 16+
22.20 «УСЛОВНЫЙ МЕНТ. ЭХО ВОЙНЫ». Х/ф. 16+
23.10 «СЛЕД. БАБА ЕГЭ». Сериал. 16+
0.00 «Известия. Итоговый выпуск».
0.25 «СЛЕД. ОДИН НА ВСЕХ». Сериал. 16+
1.10, 1.50, 2.20, 2.50, 3.30, 4.00, 4.25 «ДЕТЕКТИВЫ». Сериал. 16+

СТС

6.00, 5.15 «Ералаш». Детский юмористический киножурнал. 0+
6.25 «Драконы. Гонки по краю». М/с. 6+
7.10 «Приключения Вуди и его друзей». М/с. 0+
7.30, 18.00 «СЕНЯ-ФЕДЯ». Сериал. 16+
8.05, 19.00 «ДЫЛДЫ». Сериал. 16+
8.35 «ВЕЛИКИЙ УРАВНИТЕЛЬ». Х/ф. 16+
11.10 «ВЕЛИКИЙ УРАВНИТЕЛЬ-2». Х/ф. 16+
13.40 «КУХНЯ». Сериал. 12+
20.00 «ПОСЛЕ НАШЕЙ ЭРЫ». Х/ф. 16+
22.00 «Я - ЛЕГЕНДА». Х/ф. 16+
0.00 «АНГЕЛЫ ЧАРЛИ». Х/ф. 0+
1.45 «ПРИШЕЛЬЦЫ. КОРИДОРЫ ВРЕМЕНИ». Х/ф. 12+
3.40 «Супермамочка». Реалити-шоу. 16+
4.30 «МОЛОДЁЖКА». Сериал. 16+
5.30 «Ералаш». Детский юмористический киножурнал. 0+

Четверг, 24 октября

1

5.00, 9.25 Телеканал «Доброе утро».
9.00, 3.00 Новости.
9.55 «Модный приговор» 6+
10.55 «Жить здорово!» 16+
12.00, 15.00 Новости.
12.15, 17.00, 1.00 «Время покажет». 16+
15.15 «Давай поженимся!» 16+
16.00 «Мужское / Женское». 16+
18.00 Вечерние новости.
18.35 «На самом деле». 16+
19.45 «Пусть говорят». 16+
21.00 «Время».
21.30 «МОСГАЗ». «НОВОЕ ДЕЛО МАЙОРА ЧЕРКАСОВА». Сериал. 16+
Аглая требует от Кочерина оставить ее в покое и угрожает ему, что выдаст майору Черкасову сведения о его связи с производством наркотиков. В тот же вечер и Кочерина, и Аглаю насмерть сбивает машина. Калашников пытается уехать, понимая, что его разыскивает милиция. Рюхин устанавливает слежку за Стасом. Нанятый им фотограф делает фото Стаса и Черкасова.
23.25 «Вечерний Ургант». 16+
0.00 К 90-летию Л. Яшина. «Прыжок Льва». 12+
3.05 «Время покажет». 16+

РОССИЯ 1

5.00, 9.25 Утро России.
9.00, 11.00, 14.00, 20.00 Вести.
9.55 «О самом главном». 12+
11.25, 14.25, 17.00, 20.45 Вести. Местное время.
11.45 «Судьба человека с Борисом Корчевниковым». 12+
12.50, 18.50 «60 минут». Ток-шоу с Ольгой Скабеевой и Евгением Поповым. 12+
14.45 «Кто против?» 12+
17.25 «Андрей Малахов. Прямой эфир». 16+
21.00 «ЕКАТЕРИНА. САМОЗВАНЦЫ». Сериал. 12+
23.00 «Вечер с Владимиром Соловьёвым». 12+
2.00 «СЛЕДОВАТЕЛЬ ТИХОНОВ». Сериал. 12+
3.45 «СЕМЕЙНЫЙ ДЕТЕКТИВ». Сериал. 12+
Маникюрными ножницами ударом в сонную артерию убит звезда мужского стриптиза Антон Ломакин. Оперативники обнаруживают, что ни у кого из окружения убитого не было повода убивать Ломакина и при этом убить его... мог каждый. А Михалыч расследует дело о нападении медведя на пасеку.

НТВ

5.10, 2.55 «СВИДЕТЕЛИ». Сериал. 16+
В лесу найдены трупы директора компании Балашова и его сотрудника Зенькова. Выясняется, что незадолго до убийства пропал главный бухгалтер этой фирмы. Перед исчезновением он якобы проник в кабинет директора и перевел крупную сумму на счет фирмы-однодневки.
6.00 «Утро. Самое лучшее». 16+
8.05 «Мальцева». 12+
9.00, 10.20 «ДИКИЙ». Сериал. 16+
10.00, 13.00, 16.00, 19.00, 23.45 Сегодня.
13.25 Обзор. Чрезвычайное происшествие.
14.00 «Место встречи».
16.30 Ты не поверишь! 16+
17.00 «ДНК». 16+
18.00 «Своя правда» с Романом Бабаяном.
19.40 «СКОРАЯ ПОМОЩЬ». Сериал. 16+
21.40 «КАНЦЕЛЯРСКАЯ КРЫСА. БОЛЬШОЙ ПЕРЕДЕЛ». Сериал. 16+
23.50 «Сегодня. Спорт».
23.55 «Захар Прилепин. Уроки русского». 12+
0.40 «Место встречи». 16+

РОССИЯ К

6.30, 7.00, 7.30, 10.00, 15.00, 19.30, 23.30 Новости культуры.
6.35 Москва православная.
7.05, 20.05 «Правила жизни».
7.35, 14.05, 20.45 «Сакральные места». Д/ф.
8.30 «Легенды мирового кино». Олег Ефремов.
9.00, 22.20 «ШАХЕРЕЗАДА». Сериал.
10.15 «Наблюдатель».
11.10, 1.10 XX век.
12.00 «Германия. Замок Розенштайн». Д/ф.
12.30, 18.45, 0.30 «Игра в бисер» с Игорем Волгиным.
13.15 «Больше, чем любовь». Лев и Валентина Яшины.
13.55 Цвет времени. Ван Дейк.
15.10 Пряничный домик.
15.40 «2 Верник 2».
16.25 «ТРЕСТ, КОТОРЫЙ ЛОПНУЛ». Сериал.
17.35 Неделя барочной музыки. Уильям Кристи и ансамбль Les Arts Florissants. «В итальянском саду».
18.35 Цвет времени. Уильям Тернер.
19.45 Главная роль.
20.30 «Спокойной ночи, малыши!».
21.40 «Энигма. Василиса Бержанская».
23.20 Цвет времени. Жорж-Пьер Сера.
23.50 Черные дыры. Белые пятна.
2.00 «Павел Челищев. Нечетнокрылый ангел». Д/ф.

5

5.00, 9.00, 13.00, 18.30, 3.15 «Известия».
5.20, 6.00, 6.45, 7.40, 13.25, 14.10, 15.05, 15.55, 16.45, 17.40 «БРАТАНЫ-4». Сериал. 16+
8.35 «День ангела».
9.25 «ТИХАЯ ЗАСТАВА». Х/ф. 16+
11.10 «НОЛЬ-СЕДЬМОЙ МЕНЯЕТ КУРС». Х/ф. 16+
19.00 «СЛЕД. ХОСПИС». Сериал. 16+
19.50 «СЛЕД. БОЛЬШАЯ ИГРА». Сериал. 16+
20.40 «СЛЕД. КАК СДЕЛАТЬ ЖИЗНЬ ЕЩЕ СЛОЖНЕЕ». Сериал. 16+
21.25 «СЛЕД. ЛЮДИ ПРОТИВ МАШИН». Сериал. 16+
22.20 «УСЛОВНЫЙ МЕНТ. НА ВЫСОТЕ». Х/ф. 16+
23.10 «СЛЕД. ЛЮБИТЕЛЬ БЛОНДИНОК». Сериал. 16+
0.00 «Известия. Итоговый выпуск».
0.25 «СЛЕД. ОРДЕН». Сериал. 16+
1.10, 1.50, 2.20, 2.50, 3.25, 3.55, 4.25 «ДЕТЕКТИВЫ». Сериал. 16+

СТС

6.00, 5.10 «Ералаш». Детский юмористический киножурнал. 0+
6.25 «Драконы. Гонки по краю». М/с. 6+
7.10 «Приключения Вуди и его друзей». М/с. 0+
7.30, 18.00 «СЕНЯ-ФЕДЯ». Сериал. 16+
8.05, 19.00 «ДЫЛДЫ». Сериал. 16+
8.35 «Уральские Пельмени. Смехbook». 16+
9.15 «ПОСЛЕ НАШЕЙ ЭРЫ». Х/ф. 16+
11.10 «Я - ЛЕГЕНДА». Х/ф. 16+
13.10 «КУХНЯ». Сериал. 12+
20.00 «ШЕРЛОК ХОЛМС. ИГРА ТЕНЕЙ». Х/ф. 16+
22.35 «В СЕРДЦЕ МОРЯ». Х/ф. 16+
0.55 «АНГЕЛЫ ЧАРЛИ-2». Х/ф. 12+
2.45 «Супермамочка». Реалити-шоу. 16+
3.30 «МОЛОДЁЖКА». Сериал. 16+
5.30 «Ералаш». Детский юмористический киножурнал. 0+

Редакция не несет ответственности за изменения в программе, внесенные телевизионными каналами после верстки газеты

Пятница, 25 октября

1

5.00, 9.25 Телеканал «Доброе утро».
9.00 Новости.
9.55 «Модный приговор». 6+
10.55 «Жить здорово!» 16+
12.00, 15.00 Новости (с субтитрами).
12.15, 17.00 «Время покажет». 16+
15.15 «Давай поженимся!» 16+
16.00 «Мужское / Женское». 16+
18.00 Вечерние новости (с субтитрами).
18.35 «Человек и закон» с Алексеем Пимановым. 16+
19.45 «Поле чудес» 16+
21.00 «Время».
21.30 «Голос». Новый сезон. 12+
23.30 «Вечерний Ургант». 16+
0.25 Фигурное катание. Гран-при 2019 г. Прямой эфир из Канады. *Первый канал эксклюзивно покажет весь сезон 2019-2020 в мировом фигурном катании - одном из самых зрелищных и популярных видов спорта, в котором Россия исторически занимает ведущие позиции, а российские спортсмены относятся к числу самых ярких звезд.*
3.20 «Про любовь». 16+
4.10 «Наедине со всеми». 16+

РОССИЯ 1

5.00, 9.25 Утро России.
9.00, 11.00, 14.00, 20.00 Вести.
9.55 «О самом главном». 12+
11.25, 14.25, 17.00, 20.45 Вести. Местное время.
11.45 «Судьба человека с Борисом Корчевниковым». 12+
12.50, 18.50 «60 минут». Ток-шоу с Ольгой Скабеевой и Евгением Поповым. 12+
14.45 «Кто против?» 12+
17.25 «Андрей Малахов. Прямой эфир». 16+
21.00 «Юморина». 16+ *Елена Воробей поведает всем о том «Как рождаются пародии», Юрий Гальцев и Геннадий Ветров вспомнят о «Евровидении», Владимир Винокур споёт «Песню о вечном движении», а Алексей Щеглов откроет всем секрет «Чего хочет женщина».*
23.45 «Сто причин для смеха». Семен Альтов.
0.15 **«ВАСИЛЬКИ».** Х/ф. 12+
3.55 «Судьба человека с Борисом Корчевниковым». 12+

НТВ

5.10 **«СВИДЕТЕЛИ».** Сериал. 16+ *В тихом Стрелецке, где грядут выборы мэра, убит молодой журналист. Арина, дочь заместителя главы районной администрации Елисеева, готова отомстить за любимого. Девушка не подозревает, что ей придется противостоять матерому уголовнику.*
6.00 «Утро. Самое лучшее». 16+
8.05 «Доктор свет». 16+
9.00, 10.20 **«ДИКИЙ».** Сериал. 16+
10.00, 13.00, 16.00, 19.00 Сегодня.
13.25 Обзор. Чрезвычайное происшествие.
14.00 «Место встречи».
16.30 Ты не поверишь! 16+
17.00 «ДНК». 16+
18.00 «Жди меня». 12+
19.40 **«СКОРАЯ ПОМОЩЬ».** Сериал. 16+
21.40 **«КАНЦЕЛЯРСКАЯ КРЫСА. БОЛЬШОЙ ПЕРЕДЕЛ».** Сериал. 16+
23.55 «ЧП. Расследование». 16+
0.35 «Мы и наука. Наука и мы». 12+
1.30 Квартирный вопрос. 0+
2.35 «Место встречи». 16+
4.20 «Таинственная Россия». 16+

РОССИЯ К

6.30, 7.00, 7.30, 10.00, 15.00, 19.30, 23.30 Новости культуры.
6.35 Москва метростроевская. «Правила жизни».
7.05 **7.35, 14.05** «Сакральные места». Д/ф.
8.30 «Легенды мирового кино». Роми Шнайдер.
9.00 **«ШАХЕРЕЗАДА».** Сериал.
10.15 «Эпоха Аркадия Райкина». Д/ф.
10.55 К. Гольдони. «Синьор Тодеро хозяин».
12.55 Открытая книга. Ольга Славникова. «Прыжок в длину».
13.25 Черные дыры. Белые пятна.
15.10 «Письма из провинции». Зеленодольск.
15.40 «Энигма. Василиса Бергханская».
16.25 **«ТРЕСТ, КОТОРЫЙ ЛОПНУЛ».** Сериал.
17.35 Неделя барочной музыки. Жорди Саваль, оркестр Le Concert des Nations и Королевская капелла Каталонии.
18.30 «Горный парк Вильгельмсхёе в Касселе, Германия. Между иллюзией и реальностью».
18.45 Билет в Большой.
19.45 Смехоностальгия.
20.15 «Линия жизни».
21.10 **«С ТОБОЙ МНЕ ЖИЗНЬ МИЛА».** Х/ф.
22.35 «Линия жизни».
23.50 **«ЮРЬЕВ ДЕНЬ».** Х/ф.
2.05 «Тайна Поречской колокольни».

5

5.00, 9.00, 13.00 «Известия».
5.20, 6.05, 6.50, 7.40, 8.40, 9.25 **«БРАТАНЫ-4».** Сериал. 16+
9.55, 11.00, 12.00, 13.25, 13.35, 14.40, 15.50, 16.55, 18.00 **«НЮХАЧ».** Сериал. 16+
19.00 **«СЛЕД. ЗАПЧАСТЬ».** Сериал. 16+
19.55 **«СЛЕД. ВТОРАЯ ЖИЗНЬ».** Сериал. 16+
20.40 **«СЛЕД. ДОМ ИНВАЛИДА».** Сериал. 16+
21.25 **«СЛЕД. ПОПУТЧИКИ».** Сериал. 16+
22.15 **«СЛЕД. ВОСКРЕСНЫЕ ШАШЛЫКИ».** Сериал. 16+
23.00 **«СЛЕД. АВТОБУС № 26».** Сериал. 16+
23.45 «Светская хроника». Развлекательная программа. 16+
0.45 **«СЛЕД. СОННЫЙ САД».** Сериал. 16+
1.30, 2.05, 2.30, 2.55, 3.20, 3.50, 4.25, 4.50 **«ДЕТЕКТИВЫ».** Сериал. 16+

СТС

6.00 «Ералаш». 0+
6.25 «Драконы. Гонки по краю». М/с. 6+
7.10 «Приключения Вуди и его друзей». М/с. 0+
7.30 **«СЕНЯ-ФЕДЯ».** Сериал. 16+
8.00 **«ДЫЛДЫ».** Сериал. 16+
8.40 **«АНГЕЛЫ ЧАРЛИ-2».** Х/ф. 12+
10.45 **«В СЕРДЦЕ МОРЯ».** Х/ф. 16+
13.15 **«ЧЕРНИЛЬНОЕ СЕРДЦЕ».** Х/ф. 12+
15.20 **«ШЕРЛОК ХОЛМС. ИГРА ТЕНЕЙ».** Х/ф. 16+
17.55 «Шоу «Уральских Пельменей». Азбука Уральских Пельменей. «И». 16+
19.25 «Шоу «Уральских Пельменей». Азбука Уральских Пельменей. «К». 16+
21.00 **«ВАЛЕРИАН И ГОРОД ТЫСЯЧИ ПЛАНЕТ».** 16+
23.45 **«ЭКСТРАСЕНСЫ».** Х/ф. 18+
1.40 **«ПРИШЕЛЬЦЫ-3».** Х/ф. 12+
3.30 «Супермамочка». Реалити-шоу. 16+
4.20 **«МОЛОДЁЖКА».** Сериал. 16+
5.05 **«БОЛЬШАЯ ИГРА».** Сериал. 16+
5.30 «Ералаш». 0+

Суббота, 26 октября

1

5.30, 6.10 **«СТАРШИЙ СЫН».** Х/ф. 0+
6.00 Новости.
8.10 «Играй, гармонь любимая!» 12+
8.55 «Умницы и умники». 12+
9.45 «Слово пастыря». 0+
10.00, 12.00 Новости (с субтитрами).
10.15 К юбилею Николая Караченцова. «Я тебя никогда не увяжу...» 12+
11.15 «Теория заговора». 16+
12.15 «Николай Караченцов. «Любви не названа цена». 16+
13.50 Футбол. Чемпионат Испании. «Барселона» - «Реал Мадрид». Прямой эфир.
15.55 **«БЕЛЫЕ РОСЫ».** Х/ф. 12+
17.40 «Кто хочет стать миллионером?» с Дмитрием Дибровым. 12+
19.10 «Сегодня вечером». 16+
21.00 «Время».
21.20 «Клуб Веселых и Находчивых». Высшая лига. 16+
23.35, 2.55 Фигурное катание. Гран-при 2019 г. Прямой эфир из Канады.
0.50 **«ДЬЯВОЛ НОСИТ PRADA».** Х/ф. 16+
4.10 «Наедине со всеми». 16+

РОССИЯ 1

5.00 «Утро России. Суббота».
8.15 «По секрету всему свету».
8.40 Местное время. Суббота. 12+
9.20 «Пятеро на одного».
10.10 «Сто к одному». Телеигра.
11.00 Вести.
11.20 Вести. Местное время.
11.40 «Юмор! Юмор! Юмор!!!». 16+
13.50 **«НА ОБРЫВЕ».** Х/ф. 12+
18.00 «Привет, Андрей!». 12+
20.00 Вести в субботу.
21.00 **«СОВСЕМ ЧУЖИЕ».** Х/ф. 12+
1.00 **«СИЛА ВЕРЫ».** Х/ф. 16+ *Вера всю жизнь мечтала стать матерью. Но увы, познать счастье материнства ей не было дано. Тем тяжелее ей было узнать, что её бесплодие явилось причиной измены мужа: у него есть другая семья, в которой родился ребёнок. Вера думала, что никогда не простит этого. Однако жизнь заставляет её изменить своё решение. Бывший муж вместе с новой женой погибают в автомобильной катастрофе, а ребёнок остаётся сиротой.*

НТВ

5.10 «ЧП. Расследование». 16+
5.40 **«КРИМИНАЛЬНЫЙ КВАРТЕТ».** Х/ф. 16+
7.20 Смотр. 0+
8.00, 10.00, 16.00 Сегодня.
8.20 «Готовим с Алексеем Зиминым». 0+
8.45 «Кто в доме хозяин?» 12+
9.25 Едим дома. 0+
10.20 Главная дорога. 16+
11.00 «Еда живая и мертвая». 12+
12.00 Квартирный вопрос. 0+
13.10 «Поедем, поедим!» 0+
14.00 Своя игра. 0+
16.20 Следствие вели... 16+
19.00 «Центральное телевидение» с Вадимом Такменевым.
21.00 «Россия рулит!» 12+
23.05 «Международная пилорама» с Тиграном Кеосаяном. 18+
0.00 «Квартирник НТВ у Маргулиса». Светлана Сурганова. 16+
1.20 «Фоменко фейк». 16+
1.45 «Дачный ответ». 0+
2.55 **«БОЙ С ТЕНЬЮ».** Х/ф. 16+

РОССИЯ К

6.30 Библейский сюжет.
7.05 «Королева Зубная щетка». «Скоро будет дождь». «Василиса Прекрасная». М/ф.
8.05, 1.05 **«ПОСЛЕ ЯРМАРКИ».** Х/ф.
9.10, 0.35 Телескоп.
9.35 «Маленькие секреты великих картин». Д/с.
10.05 **«РОЗЫГРЫШ».** Х/ф.
11.40 Земля людей. «Ассирийцы. Ладони Бога».
12.05 «Дикая природа Греции». Д/ф.
13.00 «История одной вселенной». Д/ф.
13.45 «Эффект бабочки». Д/с.
14.15 «Театральная летопись». Юрий Соломин.
15.05 А. Грибоедов. «Горе от ума».
17.40 «Энциклопедия загадок». Д/с.
18.15 **«ВОЗДУШНЫЙ ИЗВОЗЧИК».** Х/ф.
19.30 «Поколение, уходящее в вечность». Авторский фильм Бэллы Курковой.
21.00 «Агора».
22.00 **«МЭНСФИЛД ПАРК».** Х/ф.
23.40 Клуб 37.
2.10 «Искатели». «Тайна смерти «белого генерала».

5

5.00, 5.20, 5.50, 6.15, 6.45, 7.10, 7.45, 8.15, 8.55, 9.30 **«ДЕТЕКТИВЫ».** Сериал. 16+
10.15 **«СЛЕД. ДНЕВНИК ИЗВРАЩЕНЦА».** Сериал. 16+
11.05 **«СЛЕД. НЕРОЖДЕННЫЙ ДВАЖДЫ».** Сериал. 16+
11.55 **«СЛЕД. ЗОЛОТАЯ ПОРА».** Сериал. 16+
12.45 **«СЛЕД. УДИЛЬЩИК».** Сериал. 16+
13.30 **«СЛЕД. КОФЕ В ПОСТЕЛЬ».** Сериал. 16+
14.20 **«СЛЕД. УБИЙСТВО В СВ».** Сериал. 16+
15.05 **«СЛЕД. ДОБРОХОТ».** Сериал. 16+
16.00 **«СЛЕД. ДВОРОВЫЙ КРУГ».** Сериал. 16+
16.45 **«СЛЕД. ДУРАК».** Сериал. 16+
17.35 **«СЛЕД. АТАКА КЛОУНОВ».** Сериал. 16+
18.15 **«СЛЕД. ГОРИ, ГОРИ ЯСНО».** Сериал. 16+
19.05 **«СЛЕД. ЛЮБИМЫЕ ЖЕНЩИНЫ ОЛЕГА К.».** Сериал. 16+
19.55 **«СЛЕД. КОРРЕКТОР».** Сериал. 16+
20.40 **«СЛЕД. ЗАБОТА О СТАРОСТИ».** Сериал. 16+
21.35 **«СЛЕД. ЗЕМЛЯКИ».** Сериал. 16+
22.20 **«СЛЕД. ЛЕГКАЯ НАЖИВА».** Сериал. 16+
23.10 **«СЛЕД. АНГЪЯК».** Сериал. 16+
0.00 «Известия. Главное».
0.55, 1.40, 2.20, 3.00, 3.35, 4.15 **«СВОИ».** Сериал. 16+

СТС

6.00, 6.30, 5.05 «Ералаш». Детский юмористический киножурнал. 0+
6.50 «Приключения кота в сапогах». М/с. 6+
7.15 «Спирит. Дух свободы». М/с. 6+
7.40 «Три кота». М/с. 0+
8.05 «Том и Джерри». М/с. 0+
8.30 «Шоу «Уральских Пельменей». Азбука Уральских Пельменей. «И». 16+
9.30 «ПроСТО кухня». Кулинарное шоу. 12+
10.30 **«ДЫЛДЫ».** Сериал. 16+
13.00 «Форт Боярд. Возвращение». Телеигра. 16+
14.40 **«ТЕЛЕПОРТ».** Х/ф. 16+
16.30 **«ВАЛЕРИАН И ГОРОД ТЫСЯЧИ ПЛАНЕТ».** 16+
19.15 «Человек-паук. Через вселенные». М/ф. 6+
21.30 **«ПАССАЖИРЫ».** Х/ф. 16+
23.50 **«ОСТРОВ».** Х/ф. 12+
2.25 **«ЧЕРНИЛЬНОЕ СЕРДЦЕ».** Х/ф. 12+
3.55 **«МОЛОДЁЖКА».** Сериал. 16+
4.45 **«БОЛЬШАЯ ИГРА».** Сериал. 16+
5.30 «Ералаш». Детский юмористический киножурнал. 0+

Редакция не несет ответственности за изменения в программе, внесенные телевизионными каналами после верстки газеты

Воскресенье, 27 октября

1

6.00 Новости.
6.10 **«ВЫСТРЕЛ»**. Х/ф. 12+
7.40 «Часовой». 12+
8.10 «Здоровье». 16+
9.20 «Непутёвые заметки» с Дм. Крыловым. 12+
10.00, 12.00 Новости (с субтитрами).
10.15 Жанна Бадоева в проекте-путешествии «Жизнь других». 12+
11.15, 12.15 «Видели видео?» 6+
14.00 Фигурное катание. Гран-при 2019 г. 16+
16.00 «Звезды «Русского радио». 12+
18.10 Гарик Мартиросян в новом музыкальном проекте «Щас спою!» 12+
19.25 Шоу Максима Галкина «Лучше всех» Новый сезон. 0+
21.00 «Время».
22.00 Вячеслав Никонов и Дмитрий Саймс в программе «Большая игра». 16+
23.45 **«УИЛСОН»**. Х/ф. 16+
1.30 «На самом деле». 16+
2.35 «Про любовь». 16+
3.30 «Наедине со всеми». 16+

РОССИЯ 1

4.40 «Сам себе режиссёр».
5.20 **«АРИФМЕТИКА ПОДЛОСТИ»**. Х/ф. 12+
7.20 «Семейные каникулы».
7.30 «Смехопанорама» Евгения Петросяна.
8.00 Утренняя почта.
8.40 Местное время. Воскресенье.
9.20 «Когда все дома с Тимуром Кизяковым».
10.10 «Сто к одному». Телеигра.
11.00 Вести.
11.20 «Смеяться разрешается». Юмористическая программа.
13.40 **«УЧИЛКА»**. Х/ф. 12+
17.50 «Удивительные люди-4». 12+
20.00 Вести недели.
22.00 Москва. Кремль. Путин.
22.40 «Хватит травить народ. Кино про вино». Фильм Дмитрия Киселёва. 12+
23.50 «Воскресный вечер с Владимиром Соловьёвым». 12+
2.30 **«СЛЕДОВАТЕЛЬ ТИХОНОВ»**. Сериал. 12+
4.10 **«ГРАЖДАНИН НАЧАЛЬНИК»**. Сериал. 16+

НТВ

5.05 «Таинственная Россия». 16+
6.00 «Центральное телевидение». 16+
8.00, 10.00, 16.00 Сегодня.
8.20 «У нас выигрывают!» Лотерейное шоу. 12+
10.20 «Первая передача». 16+
11.00 «Чудо техники». 12+
11.50 «Дачный ответ». 0+
Сегодня уйдем в тень! В новой спальне наших героев появятся загадочные силуэты тропических деревьев, каменная кладка будет напоминать куски вулканической лавы, а любоваться голубым небом можно будет, не вставая с кровати.
13.00 «Нашпотребнадзор». 16+
14.00 «Секрет на миллион». Стас Пьеха. 16+
16.20 Следствие вели... 16+
18.00 «Новые русские сенсации». 16+
19.00 «Итоги недели» с Ирадой Зейналовой.
20.10 «Звезды сошлись». 16+
21.45 Ты не поверишь! 16+
22.55 «Основано на реальных событиях». 16+
2.15 «Жизнь как песня». 16+
3.50 Их нравы. 0+
4.20 **«ВЕРСИЯ»**. Сериал. 16+

РОССИЯ К

6.30 «Эффект бабочки». Д/с.
7.05 «Разные колеса». «Мойдодыр». «Про бегемота, который боялся прививок». М/ф.
7.50 **«ВОЗДУШНЫЙ ИЗВОЗЧИК»**. Х/ф.
9.00 «Обыкновенный концерт с Эльдаром Эфировым».
9.30 «Мы - грамотеи!» Телеигра для школьников.
10.10 **«МЭНСФИЛД ПАРК»**. Х/ф.
11.45 «Первые в мире». Д/с.
12.00 «Письма из провинции». Зеленодольск.
12.25 Диалоги о животных. Лоро Парк. Тенерифе.
13.10 «Другие Романовы».
13.35 Год музыки Великобритании и России. Фестивальный оркестр Бриттена-Шостаковича.
15.00, 1.05 **«ГРОМ НЕБЕСНЫЙ»**. Х/ф.
16.30 «Картина мира с Михаилом Ковальчуком».
17.10 «Первые в мире». Д/с.
17.30 «Острова».
18.10 **«МАЛЕНЬКОЕ ОДОЛЖЕНИЕ»**. Х/ф.
19.30 Новости культуры.
20.10 «Романтика романса».
21.05 **«РОЗЫГРЫШ»**. Х/ф.
22.40 «Белая студия».
23.25 Юджа Ванг, Густаво Дудамель и Венский филармонический оркестр.
2.35 «По собственному желанию». «Тяп, ляп - маляры!». М/ф.

5

5.05 «Моя правда. Олег Газманов». Д/ф. 16+
Жизнь артистов шоу-бизнеса похожа на яркую вспышку звезды. Ими увлекаются, их боготворят и подражают им. Они стали кумирами миллионов поклонников в разных странах и остаются ими и по сей день.
6.00 «Моя правда. Владимир Левкин». Д/ф. 16+
6.50 «Моя правда. Жанна Фриске». Д/ф. 16+
8.00 «Светская хроника». Развлекательная программа. 16+
9.00 «Моя правда. Николай Караченцов. Жизнь всегда права». Д/ф. 16+
10.00 **«РЕАЛЬНЫЙ ПАПА»**. Х/ф. 12+
11.50, 13.00, 14.00, 15.10, 16.10, 17.20, 18.25, 19.25 **«НЮХАЧ-2»**. Сериал. 16+
20.45, 21.45, 22.45, 23.45 **«КРЕПОСТЬ БАДАБЕР»**. Сериал. 16+
0.45, 1.45 **«ОДИНОЧКА»**. Сериал. 16+
2.40 **«ТИХАЯ ЗАСТАВА»**. Х/ф. 16+
4.00 «Большая разница». 16+

СТС

6.00, 6.30, 5.10 «Ералаш». 0+
6.50 «Приключения кота в сапогах». М/с. 6+
7.15 «Спирит. Дух свободы». М/с. 6+
7.40 «Три кота». М/с. 0+
8.05 «Царевны». М/с. 0+
8.30 «Шоу «Уральских Пельменей». Азбука Уральских Пельменей. «К». 16+
9.30 «Рогов в городе». Мэйковер-шоу. 16+
10.35 **«ТЕЛЕПОРТ»**. Х/ф. 16+
12.25 «Человек-паук. Через вселенные». М/ф. 6+
14.40 **«ПАССАЖИРЫ»**. Х/ф. 16+
17.00 «Форт Боярд. Возвращение». Телеигра. 16+
18.30 «Тачки-3». М/ф. 6+
20.35 **«ПУТЕШЕСТВИЕ К ЦЕНТРУ ЗЕМЛИ»**. Х/ф. 12+
22.25 **«ПУТЕШЕСТВИЕ-2. ТАИНСТВЕННЫЙ ОСТРОВ»**. Х/ф. 12+
0.15 «Дело было вечером». Развлекательное шоу. 16+
1.15 **«ЭКСТРАСЕНСЫ»**. Х/ф. 18+
2.55 **«УИЛЬЯМ ШЕКСПИР. РОМЕО И ДЖУЛЬЕТТА»**. Х/ф. 12+
4.45 **«БОЛЬШАЯ ИГРА»**. Сериал. 16+
5.30 «Ералаш». 0+

Редакция не несет ответственности за изменения в программе, внесенные телевизионными каналами после верстки газеты

ИЗВЕЩЕНИЕ о проведении собрания о согласовании местоположения границ земельных участков

Кадастровый инженер: Жгулев Сергей Аркадьевич, кв. аттестат 78-11-0374, Ленинградская область, г.Волосово, пр.Вингиссара, д.85, etalonpl@.bk.ru, т.8-81373-2-44-68, Ассоциация саморегулируемая организация "Балтийское объединение кадастровых инженеров"

Заказчик: Солонько Юрий Валерьевич, зарегистрирован по адресу: Ленинградская обл., г. Гатчина, Красноармейский пр., д.13/7, кв.55, тел. 8-813-73-24468, по земельным участкам с кадастровыми номерами 47:22:0653003:5, 47:22:0653003:6, 47:22:0653003:12, расположенным Ленинградская область, Волосовский район, Калитинское сельское поселение, СНТ "Строитель", выполняются кадастровые работы по уточнению местоположения границ и площадей земельный участков.

Смежные земельные участки, с правообладателями которых требуется согласовать местоположение границы: земельные участки с кад. N 47:22:0653003:1, 47:22:0653001:8, 47:22:0653001:7, 47:22:0653003:17.

Собрание заинтересованных лиц по поводу согласования местоположения границ **состоится 20.11.2019 г. в 11 часов 00 минут** по адресу: Ленинградская область, г.Волосово, пр. Вингиссара, д.85, ООО "Эталон+", etalonpl@.bk.ru, т. 8-81373-2-44-68.

(при себе иметь правоустанавливающие документы на земельный участок, документ, удостоверяющий личность).

С проектом межевого плана земельного участка можно ознакомиться по адресу: Ленинградская область, г.Волосово, пр. Вингиссара, д.85, ООО "Эталон+", etalonpl@.bk.ru, т. 8-81373-2-44-68.

Обоснованные возражения относительно местоположения границ, содержащихся в проекте межевого плана и требования о проведении согласования местоположения границ участка на местности, принимаются по адресу: Ленинградская область, г.Волосово, пр. Вингиссара, д.85, ООО "Эталон+", etalonpl@.bk.ru, т. 8-81373-2-44-68, с момента опубликования извещения и до 20.11.2019 г.

ИЗВЕЩЕНИЕ о проведении собрания о согласовании местоположения границ земельных участков

Кадастровый инженер: Жгулев Сергей Аркадьевич, кв. аттестат 78-11-0374, Ленинградская область, г.Волосово, пр.Вингиссара, д.85, etalonpl@.bk.ru, т.8-81373-2-44-68, Ассоциация саморегулируемая организация "Балтийское объединение кадастровых инженеров"

Заказчик: Сухорукова Ирина Петровна, зарегистрирована по адресу: г.Санкт-Петербург, ул. Лени Голикова, д.52, корп.4, кв. 53, тел. 8-813-73-24468, по земельным участкам с кадастровыми номерами 47:22:0630016:2 и 47:22:0630016:3, расположенным Ленинградская область, Волосовский район, Калитинское сельское поселение, деревня Калитино, выполняются кадастровые работы по уточнению местоположения границ и площадей земельных участков.

Смежные земельные участки, с правообладателями которых требуется согласовать местоположение границы: кад. N 47:22:0630016:1- правообладатели: Костюкевич З.П., Бабурин Л.П., Бабурин В.П., Соколова Л.Ю., кад. N 47:22:0630016:29-правообладатель Черненко А.В.

Собрание заинтересованных лиц по поводу согласования местоположения границ **состоится 20.11.2019 г. в 11 часов 00 минут** по адресу: Ленинградская область, г.Волосово, пр. Вингиссара, д.85, ООО "Эталон+", etalonpl@.bk.ru, т.8-81373-2-44-68.

(при себе иметь правоустанавливающие документы на земельный участок, документ, удостоверяющий личность).

С проектом межевого плана земельного участка можно ознакомиться по адресу: Ленинградская область, г.Волосово, пр. Вингиссара, д.85, ООО "Эталон+", etalonpl@.bk.ru, т. 8-81373-2-44-68.

Обоснованные возражения относительно местоположения границ, содержащихся в проекте межевого плана и требования о проведении согласования местоположения границ участка на местности, принимаются по адресу: Ленинградская область, г.Волосово, пр. Вингиссара, д.85, ООО "Эталон+", etalonpl@.bk.ru, т. 8(81373)24-468, с момента опубликования извещения и до 20.11.2019 г.

ИЗВЕЩЕНИЕ о проведении собрания о согласовании местоположения границ земельных участков

Кадастровый инженер: Жгулев Сергей Аркадьевич, кв. аттестат 78-11-0374, Ленинградская область, г.Волосово, пр.Вингиссара, д.85, etalonpl@.bk.ru, т.8-81373-2-44-68., Ассоциация саморегулируемая организация "Балтийское объединение кадастровых инженеров"

Заказчик: Кондратенко Петр Корнеевич, зарегистрирован по адресу: г.Санкт-Петербург, Рузовская ул, 35 д, 6 кв, тел. 8-813-73-24468, по земельному участку с кадастровым номером 47:22:0125004:38, расположенного Ленинградская область, Волосовский район, Сельцовское сельское поселение, д.Добряницы, выполняются кадастровые работы по уточнению местоположения границ и площади земельного участка.

Собственников смежных земельных участков или их наследников с кад. N 47:22:0125004:16 - Ивашков В.М., Анферова Т.А., с кад. N 47:22:0125004:17 - Ивашкова М.М. и других смежных заинтересованных землепользователей просим ознакомиться с проектом межевого плана по адресу: Ленинградская область, г.Волосово, пр. Вингиссара, д.85, ООО "Эталон+", etalonpl@.bk.ru, т. 8-81373-2-44-68.

Собрание заинтересованных лиц по поводу согласования местоположения границ **состоится 20.11.2019 г. в 11 часов 00 минут** по адресу: Ленинградская область, г.Волосово, пр. Вингиссара, д.85, ООО "Эталон+", etalonpl@.bk.ru, т. 8-81373-2-44-68.

Обоснованные возражения относительно местоположения границ, содержащихся в проекте межевого плана и требования о проведении согласования местоположения границ участка на местности, принимаются по адресу: Ленинградская область, г.Волосово, пр. Вингиссара, д.85, ООО "Эталон+", etalonpl@.bk.ru, т. 8-81373-2-44-68, с момента опубликования извещения и до 20.11.2019 г.

При проведении согласования местоположения границы земельного участка при себе иметь правоустанавливающие документы на земельный участок, документ, удостоверяющий личность.

Извещение о проведении собрания о согласовании местоположения границ земельного участка

Кадастровым инженером Стасилович Мариной Валерьевной, местонахождение: Ленобл., г.Волосово, ул. Кр.Командиров, д.17а, т.: 8-813-73-24-724; 8-906-262-04-36, zemlemerr@inbox.ru, кад. аттестат N 47-11-0243, реестровый номер 15256, А СРО " Кадастровые инженеры", регистрационный номер 002.

Выполняются кадастровые работы в отношении земельного участка с кадастровым N47:22:0106002:8, расположенного в д.Рукулицы Волосовского района Ленинградской области. **Заказчиком кадастровых работ является Кузнецова Г.А.**, зарегистрированная по адресу: г.СПб, Гражданский пр-т, д.823, к.1, кв.13, т.: 8-921-332-47-25. Смежных землепользователей или их наследников (кад. квартал 47:22:0106002) просим ознакомиться с проектом межевого плана.

Выполняются кадастровые работы в отношении земельного участка с кадастровым N47:22:0623004:17, расположенного в д.Лисино, д.113 Волосовского района Ленинградской области. **Заказчиком кадастровых работ является Спиридович В.К.**, зарегистрированный по адресу: г.Волосово, ул. Гатчинское шоссе, д.4, кв.32, т.: 8-911-252-20-23. Смежных землепользователей или их наследников (кад. квартал 47:22:0623004) просим ознакомиться с проектом межевого плана.

Выполняются кадастровые работы в отношении земельного участка с кадастровым N47:22:0121002:32, расположенного в д.Красное Брызгово Волосовского района Ленинградской области. **Заказчиком кадастровых работ является МО Бегуницкое с/п**, расположенное по адресу: Волосовский р-н, д.Бегуницы, дом 54, т.: 8-813-73-51-150. Смежных землепользователей или их наследников (кад. квартал 47:22:0121002) просим ознакомиться с проектом межевого плана.

Собрание по поводу согласования местоположения границ **состоится** по адресу: Ленобл., г.Волосово, ул. Кр. Командиров, д.17а, 1 этаж, тел.: 8-81373-24-724; 8-906-262-04-36; 8-911-227-43-09 **20.11.2019г. в 11 час. 00 мин.** С проектом межевого плана земельного участка можно ознакомиться по адресу: Ленинградская область, г. Волосово, ул. Кр. Командиров, д.17а. Требования о проведении согласования местоположения границ земельных участков на местности принимаются с 19.10.2019г. по 19.11.2019г. Обоснованные возражения о местоположении границ земельных участков после ознакомления с проектом межевого плана принимаются с 19.10.19г. по 19.11.2019г. по адресу: Ленинградская область, г. Волосово, ул. Кр. Командиров, д.17а. При проведении согласования местоположения границ при себе необходимо иметь документ, удостоверяющий личность, а также документы о правах на земельный участок (часть 12 статьи 39, часть 2 статьи 40 Федерального закона от 24.07.2007г. N 221-ФЗ "О кадастровой деятельности").

РЕКЛАМА * ОБЪЯВЛЕНИЯ * РЕКЛАМА

Сергей Яхнюк принял участие в главной аграрной выставке года

В Москве на территории ВДНХ открылась 21-я Российская агропромышленная выставка "Золотая осень". Депутат Государственной Думы РФ, член Комитета по аграрным вопросам Сергей Яхнюк принял участие в торжественном открытии экспозиции и в пленарном заседании.

На пленарном заседании выставки сельхозпродукции "Золотая осень" шла речь об основных достижениях агропромышленного комплекса России и приоритетных направлениях его дальнейшего развития.

Сельское хозяйство претерпевает изменения, как в вопросе организации производства, так и требований к продукции. Люди хотят покупать органически чистые продукты, хотя они и стоят дороже. Говоря о приоритетах, председатель правительства РФ Дмитрий Медведев подчеркнул, что со следующего года стартует новая госпрограмма, по которой продолжится строительство жилья, дорог, газификация, благоустройство сельских территорий, чтобы на селе становилось комфортно.

Премьер-министр РФ посетил стенд Ленинградской области и отметил успехи региона по внедрению прогрессивных аграрных практик и современных технологий в сельском хозяйстве. Ленинградскую область на главном аграрном событии года представили более 120 предприятий. На стенде региона - продукция пищевой и перерабатывающей отрасли, овощи, семенной картофель, продукция птицеводческого и рыбохозяйственного комплекса. 47 регион является лидером по стране в сфере молочной продуктивности и производству яиц. Также Ленинградская область занимает третье место по выращиванию форели. Достичь весомых позитивных результатов удалось за счет усиления государственной поддержки, конструктивного межведомственного взаимодействия. Ленинградская область активно участвует в реализации национальных проектов и государственных программ, нацеленных на развитие агропромышленного комплекса и сельских территорий.

"Золотая осень" является главным аграрным форумом страны более 20 лет. Всего в "Золотой осени - 2019" принимают участие 50 регионов России. Успехи своих передовых предприятий и системообразующие инвестиционные проекты с высоким потенциалом развития продемонстрируют Брянская, Волгоградская, Калининградская области, Краснодарский, Ставропольский, Пермский края, республики Дагестан, Татарстан, Марий Эл, Крым и многие другие. Особый акцент в экспозициях сделан на высококачественных региональных брендах, чья продукция производится из местного натурального сырья и соответствует современным требованиям экологичности.

Кроме того, в выставке участвуют компании из 17 иностранных государств. Уже традиционно в экспозиции широко представлены Беларусь, Китай, Япония, Нидерланды. Также свою продукцию для сельхозотрасли представили Австрия, Великобритания, Германия, Дания, Ирландия, Испания, Польша, Украина, Франция, Чехия, Швейцария. Страной-партнером "Золотой осени" в этом году выступила Сербия.

Казанская церковь в Ославье

Предлагаем вашему вниманию очередной материал краеведа-любителя Дмитрия Васильева.

История сельского храма Казанской иконы Божией Матери неразрывно связана с историей села Ославье. Само наименование "село" подразумевает наличие церкви. Жили здесь крестьяне, закрепленные за солдатами Ивангородской крепости для снабжения их провиантом и кровом. В честь воинов стрелкового войска и произошло название Воиславль ("воюющий за славу"), позже преобразованное в Ославье (сейчас деревня в Терплицком сельском поселении).

Село, находившееся в Богородицком Врудском погосте Копорского уезда, впервые упоминается в Переписной оброчной книге Водской пятины Великого Новгорода 1499-1500 годов. "И по старому письму в том селе дворов 50, а людей в них 71 человек...". Об этом свидетельствуют и каменные кресты, найденные на кладбище. Поскольку они идентичны крестам из погребений XV-XVI веков могильника в деревни Плещевицы (раскопки В.А. Кольчатова в 1979 году), их можно датировать этим же временем.

По архивным документам здесь до 1718 года появилась деревянная православная церковь Казанской иконы Божией Матери, рядом с которой находилось сельское кладбище. В 1845 году на средства барона Врангеля взамен обветшавшей заложили новую деревянную Казанскую церковь с колокольней. Строительство длилось два года, и в 1847 году ее освятили. Церковной земли было 33 десятины, церкви принадлежало и два деревянных дома для причта. В приходе имелось две школы: церковно-приходская и Санкт-Петербургского воспитательного дома.

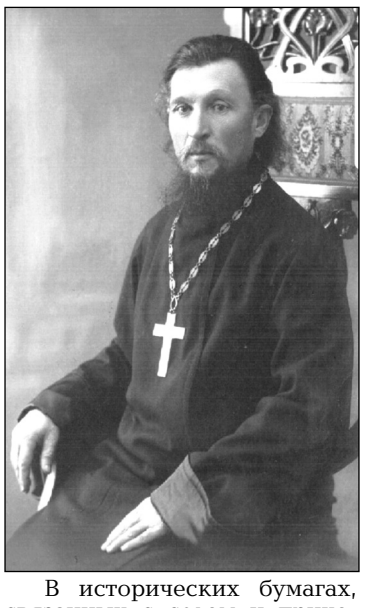

В исторических бумагах, связанных с селом и приходом, упоминаются священники Михаил Степанович Успенский, Петр Кемецкий и занявший его место сын Сергей Петрович Кемецкий, который до 1892 года состоял учителем в церковно-приходской школе при церкви.

Одним из священников Казанской церкви в начале XX века был Александр Петрович Ванчаков, окончивший в 1897 году Тверскую духовную семинарию. 16 июня 1898 года он был рукоположен в священники. С 18 июня того же года служил настоятелем церкви в селе Гдовского уезда, а 25 апреля 1901 года был переведен настоятелем церкви села Ославье Ямбургского уезда. Служил он здесь до 7 августа 1919 года, после чего был назначен полковым священником 17-го стрелкового полка Добровольческой армии на северо-западном фронте. Позднее эмигрировал в Эстонию. С 20 мая 1920 года - сверхштатный священник при часовне Балтийской мануфактуры близ Таллинна. 13 марта 1921 года был возведен в достоинство протоиерея. Переехав в Бельгию в 1927 году, служил настоятелем Троицкой церкви в городе Шарлеруа. Через год продолжил служение в храмах Австрии и закончил настоятелем Венского кафедрального собора. Скончался в 1962 году, в Вене.

К началу Великой Отечественной войны на территории Ленинградской области осталась 21 действующая церковь. Число уцелевших священнослужителей не превышало 20 человек. В декабре 1941 года в Ославье священником стал назначенный комендантом учитель Николай Востоков. В 1944 году, с освобождением территории Волосовского района от немецких захватчиков, прихожане Казанской церкви снова остались без настоятеля. "Есть оборудование, но нет священников, считают себя приписанными к соседнему приходу, имеющему священника, и просят о предоставлении им права приглашать священника в свою церковь на престольные и так называемые заветные (идущие с глубинной старины) праздники. Прихожане сел Заполье, Ославье, Ратчино и др. считают себя обиженными, что они лишены права приглашать в свою церковь священника раза 3-4 в год". Только 2 ноября 1945 года в церкви Казанской иконы Божией Матери села Ославье священнослужителем стал Валентин Иванович Колчев. Он родился в 1876 году в селе Иноковка Кирсановского уезда Тамбовской губернии. Окончил Тамбовскую духовную семинарию и училище придворной капеллы в Санкт-Петербурге. С 1905 по 1932 год работал регентом Владимирской церкви Санкт-Петербурга. В 1921 году рукоположен в сан священника той же церкви. С 1932 года - клирик церкви святых праведных Симеона и Анны в Санкт-Петербурге.

В конце 1920-х начале 30-х годов начали быстро нарастать массовые гонения на Русскую Православную Церковь. Самым крупным церковным следственным делом середины 1930-х годов в Ленинграде было так называемое дело "евлогиевцев", по которому проходил 171 человек (из них 157 арестовали и с 14 взяли подписку о невыезде). Сутью дела была полностью выдуманная ОГПУ концепция: якобы духовенство вступило на путь антисоветской борьбы, ориентируясь на белую эмиграцию и Англиканскую Церковь. Их целью, по версии ОГПУ, было свержение советской власти и установление конституционной монархии, подобной английской. Аресты начались 22 декабря 1933 г. и продолжались до 26 января 1934 г. В числе арестованных оказался и отец Валентин Колчев. 25 февраля 1934 года осужден тройкой ОГПУ в ЛВО по статье ст. 58-10,11 УК РСФСР (антисоветская агитация и пропаганда, организационная контрреволюционная деятельность) к трем годам концлагерей. С 1936 года проживал в Великом Новгороде. Возведен в сан протоиерея. С осени 1941 года служил в церкви села Гусины, а с 1943 - в селе Хочени Батецкого района Новгородской области. Входил в состав Псковской православной миссии.

В начале 1948 года в Казанской церкви случился пожар. Храм сильно пострадал и не подлежал восстановлению. После этого печального события отец Валентин с 26 марта 1948 года - клирик Александро-Невской церкви в Волосово. Он скончался в 1952 году и похоронен на Никольском кладбище Александро-Невской лавры. 30 марта 1989 года реабилитирован прокуратурой города Ленинграда.

Сегодня в Ославье вновь возносятся молитвы к Господу. Благодаря индивидуальному предпринимателю, старосте деревни Ославье Виктору Ивановичу Баталину, построена у кладбища часовня во имя Казанской иконы Божией Матери. Открытие состоялось 4 ноября 2013 года.

P.S. Выражаю благодарность за предоставление материалов специалисту по социальным вопросам Терпилицкого сельского поселения Александру Евгеньевичу Добронравову 47

Подготовила Н. БОГДАНОВА

19_10_2019_14n_19_10_2019_14n.qxd 17.10.2019 16:40 Страница 1

• ВНИМАНИЕ: АУКЦИОНЫ!

Администрация муниципального образования Волосовский муниципальный район в лице Комитета по управлению муниципальным имуществом администрации МО Волосовский муниципальный район, расположенный по адресу: Ленинградская область, г. Волосово, пл. Советов, д.3 а, извещает о проведении 27 ноября 2019 г. с 14.00 час. аукционов:

По продаже земельных участков:

- с кадастровым номером 47:22:0326002:54 площадью 1200,0 кв.м. (категория земель - земли населенных пунктов; разрешенное использование - для ведения личного подсобного хозяйства) по адресу: Ленинградская область, Волосовский район, Большеврудское сельское поселение, дер. Полобицы, начальная цена земельного участка- 168000 (сто шестьдесят восемь тысяч) рублей; размер задатка устанавливается в размере 100% от начальной цены и составляет 168000 руб. (сто шестьдесят восемь тысяч руб.), "Шаг аукциона" - 5000 (пять тысяч) рублей. (основание - постановление администрации МО Волосовский муниципальный район № 1306 от 17.10.2019 года).
- с кадастровым номером 47:22:0326002:53 площадью 600,0 кв.м. (категория земель - земли населенных пунктов; разрешенное использование - для ведения личного подсобного хозяйства) по адресу: Ленинградская область, Волосовский муниципальный район, Большеврудское сельское поселение, дер. Полобицы, начальная цена земельного участка- 85000 (восемьдесят пять тысяч) рублей; размер задатка устанавливается в размере 100% от начальной цены и составляет 85000 руб. (восемьдесят пять тысяч руб.), "Шаг аукциона" - 2500 (две тысячи пятьсот) рублей. (основание - постановление администрации МО Волосовский муниципальный район № 1302 от 17.10.2019 года).

По продаже права на заключение договора аренды сроком на двадцать лет земельных участков:

- с кадастровым номером 47:22:0602002:71 площадью 500,0 кв.м (категория земель - земли населенных пунктов; разрешенное использование - для ведения личного подсобного хозяйства (приусадебный земельный участок) по адресу: Ленинградская область, Волосовский район, Губаницкое сельское поселение, дер. Муратово, начальная цена годовой арендной платы земельного участка- 13740 (тринадцать тысяч семьсот сорок) рублей; размер задатка устанавливается в размере 100% от начальной цены и составляет 13740 руб. (тринадцать тысяч семьсот сорок руб.), "Шаг аукциона" - 400 (четыреста) рублей (основание - постановление администрации МО Волосовский муниципальный район № 1303 от 17.10.2019 года).
- с кадастровым номером 47:22:0339004:48 площадью 1987,0 кв.м (категория земель - земли населенных пунктов; разрешенное использование - для ведения личного подсобного хозяйства) по адресу: Ленинградская область, Волосовский муниципальный район, Большеврудское сельское поселение, д. Летошицы, начальная цена годовой арендной платы земельного участка-24820 (двадцать четыре тысячи восемьсот двадцать) рублей; размер задатка устанавливается в размере 100% от начальной цены и составляет 24820 руб. (двадцать четыре тысячи восемьсот двадцать руб.), "Шаг аукциона" - 700 (семьсот) рублей (основание - постановление администрации МО Волосовский муниципальный район № 1304 от 17.10.2019 года).
- с кадастровым номером 47:22:0232001:96 площадью 1150,0 кв.м (категория земель - земли населенных пунктов; разрешенное использование - для ведения личного подсобного хозяйства) по адресу: Ленинградская область, Волосовский муниципальный район, Курское сельское поселение, дер. Волпи, 36, начальная цена годовой арендной платы земельного участка- 11470 (одиннадцать тысяч четыреста семьдесят) рублей; размер задатка устанавливается в размере 100% от начальной цены и составляет 11470 руб. (одиннадцать тысяч четыреста семьдесят руб.), "Шаг аукциона" - 300 (триста) рублей (основание - постановление администрации МО Волосовский муниципальный район № 1305 от 17.10.2019 года).
- с кадастровым номером 47:22:0147001:230 площадью 834,0 кв.м (категория земель - земли населенных пунктов; разрешенное использование - для ведения личного подсобного хозяйства) по адресу: Ленинградская область, Волосовский муниципальный район, Зимитицкое сельское поселение, дер. Негодицы, участок № 69, начальная цена годовой арендной платы земельного участка- 10760 (десять тысяч семьсот шестьдесят) рублей; размер задатка устанавливается в размере 100% от начальной цены и составляет 10760 руб. (десять тысяч семьсот шестьдесят руб.), "Шаг аукциона" - 300 (триста) рублей (основание - постановление администрации МО Волосовский муниципальный район № 1307 от 17.10.2019 года).
- с кадастровым номером 47:22:0153001:172 площадью 1500,0 кв.м (категория земель - земли населенных пунктов; разрешенное использование - для ведения личного подсобного хозяйства) по адресу: Ленинградская область, Волосовский муниципальный район, Зимитицкое сельское поселение, дер. Ильеши, начальная цена годовой арендной платы земельного участка- 17060 (семнадцать тысяч шестьдесят) рублей; размер задатка устанавливается в размере 100% от начальной цены и составляет 17060 руб. (семнадцать тысяч шестьдесят руб.), "Шаг аукциона" - 500 (пятьсот) рублей (основание - постановление администрации МО Волосовский муниципальный район № 1308 от 17.10.2019 года).
- с кадастровым номером 47:22:0127001:137 площадью 727,0 кв.м (категория земель - земли населенных пунктов; разрешенное использование - для ведения личного подсобного хозяйства) по адресу: Ленинградская область, Волосовский муниципальный район, Сельцовское сельское поселение, дер. Кивалицы, 40, начальная цена годовой арендной платы земельного участка- 21000 (двадцать одна тысяча) рублей; размер задатка устанавливается в размере 100% от начальной цены и составляет 21000 руб. (двадцать одна тысяча руб.), "Шаг аукциона" - 600 (шестьсот) рублей (основание - постановление администрации МО Волосовский муниципальный район № 1301 от 17.10.2019 года).

Технические условия подключения объектов строительства на земельном участке: электроснабжение- отсутствует информация о возможности подключения электроснабжения в 2019 году в соответствии с Постановлением Правительства РФ от 27.12.2004 года № 861. Водоснабжение и газоснабжение отсутствует.

Параметры разрешенного строительства соответствуют правилам землепользования и застройки.

Внесенный победителем аукциона задаток зачитывается в оплату приобретаемого земельного участка, организатор торгов в течении трех банковских дней со дня проведения аукциона возвращает задаток участникам аукционов, которые не являются победителями.

Реквизиты счета для перечисления задатка :
ИНН 4717008579 КПП 470501001
УФК по Ленинградской области ОФК 02 (КУМИ АМО Волосовский муниципальный район л/сч 05453000570)
Номер счета получателя платежа: 40302810300003002118
Наименование банка: Отделение Ленинградское г. Санкт - Петербург
БИК 044106001
Назначение платежа: задаток для участия в аукционе.

Аукцион состоится по адресу: Ленинградская область, г. Волосово, пл. Советов, д. 3а.

Аукцион - открытый по составу участников и открытый по способу подачи предложений по цене.

Критерий определения победителя- максимальная цена, предложенная за земельный участок или годовую арендную плату земельного участка.

Дата и время начала приема заявок: 28 октября 2019г. по рабочим дням с 8.00 час. до 17.00 час. Окончание срока подачи заявок- 22 ноября 2019 г. до 17.00 час. по адресу: Ленинградская область, г. Волосово, пл. Советов , 3а, кабинет № 3.

Дата и время определения участников аукциона: 26 ноября 2019 г. в 14.00 по адресу: гор. Волосово, пл. Советов, дом 3а.

Организатор аукциона вправе отказаться от проведения аукциона в любое время, но не позднее чем за три дня до наступления его проведения.

КУМИ администрации МО Волосовский муниципальный район по итогам аукциона заключает с победителем аукциона договор аренды (договор купли-продажи) земельного участка не ранее десяти дней после размещения информации о результатах аукциона на официальном сайте и не позднее тридцати со дня направления уполномоченным органом проекта договора аренды земельного участка или договора купли - продажи, при условии оплаты полной стоимости предмета аукциона.

Проект договора аренды и договора купли-продажи земельного участка размещен на официальном сайте сети "Интернет" www torgi. Gov.ru

Осмотр земельного участка проводится до проведения аукциона при согласовании с землеустроителем.

Для участия в аукционе заявители предоставляют в установленный в извещении срок о проведении аукциона срок следующие документы:

- заявка на участие в аукционе по установленной в извещении о проведении аукциона форме с указанием банковских реквизитов счета для возврата задатка;
- копии документов, удостоверяющих личность заявителя (для граждан);

надлежащим образом заверенный перевод на русский язык документов о государственной регистрации юридического лица в соответствии с законодательством иностранного государства в случае, если заявителем является иностранное юридическое лицо;

- документы, подтверждающие внесение задатка.

Дополнительную информацию можно получить по телефону: **24-667".**

НАЗВАНЫ ВОПРОСЫ, НАИБОЛЕЕ ВОЛНУЮЩИЕ ВЛАДЕЛЬЦЕВ НЕДВИЖИМОСТИ ЛЕНОБЛАСТИ

Кадастровая палата подвела итоги Всероссийской недели консультаций по вопросам оборота жилья

В ходе осенней Всероссийской недели консультаций ответы на вопросы получили десятки владельцев недвижимости Ленинградской области. Консультации по вопросам проведения сделок с недвижимостью проводились экспертами Кадастровой палаты в ходе телефонных горячих линий.

В Ленинградской области почти 42% граждан интересовались вопросами проведения кадастрового учета и регистрации прав собственности, порядка оформления сделок, а также необходимым комплектом документов.

Более 30% вопросов касались темы установления кадастровой стоимости и процедуры ее оспаривания. Кроме того, граждане задавали вопросы на темы обременений объектов недвижимости, подачи документов на регистрацию прав недвижимости, находящейся в другом регионе.

Правообладателей других регионов интересовала тема нотариального удостоверения сделок для недвижимости, находящейся в общей долевой собственности. Эксперты отмечают, что это связано с недавними изменениями в Федеральном законе №218-ФЗ "О государственной регистрации недвижимости". Согласно законодательству, теперь договор купли-продажи, дарения, наследования или ипотеки долей может быть заключен в простой письменной форме, если подписан всеми долевыми собственниками недвижимости без исключения.

Кроме того, жители ряда субъектов задавали и нетрадиционные для подобных горячих линий вопросы, связанные, например, с оборотом комнат в коммунальных квартирах, возможностью отказаться от земельного участка, а также о том, как узаконить перепланировку.

Как отметил глава **Федеральной кадастровой палаты Парвиз Тухтасунов,** существующие требования и правила или изменения законодательства в сфере недвижимости зачастую требуют информационного сопровождения и серьезной разъяснительной работы со стороны экспертов. "*Порядок проведения сделок с недвижимостью, список необходимых документов, существующие инструменты проверки обременений или рисков потенциальной собственности, изменения законодательства — все это необходимо объяснять в комфортном и доступном для заявителя формате. Именно профильные специалисты помогут разобраться в недавно вступивших нововведениях о применении электронной подписи, необходимости заверять сделки с долевой собственностью или о продлении так называемой "дачной амнистии",* — сказал- **Парвиз Тухтасунов.**

Он подчеркнул, что регулярная информационная работа и консультирование способствуют росту правовой грамотности населения. А использование разных форматов коммуникации позволяет получить ответы на конкретные "личные" вопросы на любой платформе. Так, в ходе таких ежегодных сезонных Недель консультаций жители со всей страны могут выбрать для себя удобный способ получения информации, будь то телефонная горячая линия, личный прием экспертов или Дни открытых дверей в филиалах.

Напомним, что в Кадастровой палате по Ленинградской области ежемесячно проводятся телефонные горячие линии. Так, 15 ноября жители региона смогут проконсультироваться по вопросам постановки на кадастровый учет земельных участков.

• ВНИМАНИЮ НАСЕЛЕНИЯ!

ГАТЧИНСКОЕ ОТДЕЛЕНИЕ ГИМС МЧС РОССИИ ПО ЛЕНИНГРАДСКОЙ ОБЛАСТИ ИНФОРМИРУЕТ

Профилактические мероприятия по предупреждению происшествий на воде осуществляются силами государственной инспекции по маломерным судам, внештатными инспекторами ГИМС, сотрудниками территориальных органов полиции и представителями органов местного самоуправления. Инспекторы Гатчинского отделения ГИМС МЧС России по Ленинградской области постоянно проводят контроль на подведомственных водных объектах. Основными нарушениями являются нарушения правил пользования маломерными судами, утвержденных приказом МЧС России № 502 от 29.06.2005. Данные нарушения влекут наложение административного штрафа. Будьте внимательны и осторожны!

График выплаты пенсий, ЕДВ и иных социальных выплат в ноябре 2019 года через отделения почтовой связи почтамтов Ленинградской области:

Дата выплаты по графику	Дата фактической выплаты
3 - 4	5 ноября
5 - 6	6 ноября
7	7 ноября
8 - 9	8 ноября
10	9 ноября
11 - 12	12 ноября
13	13 ноября
14	14 ноября
15 - 16	15 ноября
17	16 ноября
18 - 19	19 ноября
20	20 ноября
21	21 ноября

Выплата неполученных пенсий по графику осуществляется по 22 ноября 2019 года.

Выплата по дополнительному массиву - 15 ноября 2019 года

через отделения Северо-Западного банка ПАО Сбербанк:

Дата выплаты	Наименование района
20.11.2019	Волосовский

Через кредитные организации, с которыми Отделением заключены договоры о доставке сумм пенсий, ЕДВ и иных социальных выплат, производимых Пенсионным фондом Российской Федерации - 18 ноября 2019 года

Выплата по дополнительному массиву - 6, 26 ноября 2019 года

• УПФР СООБЩАЕТ

С 15 октября началась выдача справок, подтверждающих право федеральных льготников на получение набора социальных услуг (социальной услуги)

С 15 октября Пенсионный фонд начал выдачу гражданам справок установленного образца о праве на получение набора социальных услуг. В справке указываются: категория льготника, срок назначения ежемесячной денежной выплаты, а также социальные услуги, на которые гражданин имеет право в текущем году.

Данный документ, в первую очередь, необходим тем гражданам, которые пользуются пригородным железнодорожным транспортом. Более того, этой справкой подтверждается право граждан на получение бесплатных препаратов и санаторно-курортного лечения. Справка действует на всей территории России.

При обращении в лечебно-профилактические учреждения, а также в железнодорожные кассы пригородного сообщения гражданин предъявляет следующие документы:

- документ, удостоверяющий личность;
- документ, подтверждающий право на ЕДВ;
- справку, выданную в территориальном органе Пенсионного фонда России, подтверждающую право на получение НСУ.

Зачем нужен СНИЛС?

Не утихают споры - получать СНИЛС или нет? Противники этой аббревиатуры утверждают, что им присваивают номера. "Мы люди, а не номер!" - говорят они.

Так что же все-таки такое СНИЛС? Для чего он нужен и нужен ли он вообще? Говоря казенным языком, СНИЛС - это страховой номер индивидуального лицевого счёта, который присваивается счету и используется наряду с анкетными данными гражданина.

И тут возникает первый вопрос к противникам СНИЛС - чего они так боятся? Ведь номер присваивается лицевому счету, а не человеку, и благодаря этому номеру счет становится личным, индивидуальным, который ни с каким другим счетом нельзя перепутать.

Именно благодаря СНИЛС собираются данные о стаже, доходе, уплаченных страховых взносах работника. И уже эти данные позволяют создать условия для назначения пенсии в соответствии с результатами труда каждого человека.

Представляете, если бы эти данные приходили на общий лицевой счет? Без назначения адресата.

Но и это еще не все. По номеру индивидуального лицевого счета происходит обмен необходимой информацией между различными государственными организациями. Предоставление указанных сведений осуществляется в порядке, установленном российским законодательством. Именно поэтому мы получаем государственные услуги различного уровня: пенсионные, медицинские, социального страхования.

СНИЛС открыл возможность межведомственного взаимодействия государственных органов, способствует электронному обмену информацией между учреждениями и позволяет гражданину не носить с собой "чемоданы" справок и копий документов при посещении различных ведомств.

Отказаться от СНИЛС - это право гражданина. Но прежде чем это сделать, стоит задуматься, а стоит ли лишать себя благ современного мира, уходить назад в прошлое?

ИЗ ХРОНИКИ ПРОИСШЕСТВИЙ

за период с 7 по 13 ноября

В Клопицах из погреба гр. В. похищено различное имущество на сумму 20 000 рублей.

В Сельцо угнан автомобиль Рено Дастер, принадлежащий гр. К.

С лестничной площадки подъезда в д.4 по Гатчинскому шоссе в Волосово похищен велосипед. Ущерб 8 650 рублей.

Сотрудником правоохранительных органов в действиях гр. Х. усматриваются признаки состава преступления по ст. 322.3 УК РФ (фиктивная постановка на учет иностранного гражданина).

В Б.Озертицах с башни сотовой связи "Теле2" похищено 8 аккумуляторных батарей.

Сотрудниками правоохранительных органов констатированы три факта изъятия денежных купюр номиналом 5 000 рублей, вызвавших сомнение в подлинности.

Участковым уполномоченным установлен факт преступления, предусмотренного ст.228.1 ч.1 УК РФ (незаконный оборот наркотиков).

В Муратово из дома и гаража гр. Б. похищены инструменты и бытовая техника. Злоумышленники также вскрыли грузовой автомобиль и гараж.

В Волосово при проведении служебных действий на ул.Первомайская неизвестный нанес удар головой в лицо сотруднику полиции.

В Жилгородке в психоневрологическом интернате гр. П. похитил мобильный телефон гр. Б.

В Полобицах из охотничьих угодий похищены чучела гусей в количестве 30 штук.

За этот период на территории района произошло 17 ДТП, в пяти есть пострадавшие.

Доставлено в ОМВД за административные правонарушения 10 человек.

19_10_2019_15n_15_03_2016_15n.qxd 17.10.2019 16:22 Страница 1

«Извещение о проведении аукционов», которое было опубликовано в газете «Сельская новь» от 12 октября 2018 года и содержало информацию об аукционах, назначенных на 20 ноября 2019 г.
Слова: «Окончание срока подачи заявок - 15 ноября 2019 г. до 09.00 час.»
Заменить словами: «Окончание срока подачи заявок - 15 ноября 2019 г. до 17.00 час.».

Администрация МО Клопицкое сельское поселение Волосовского муниципального района Ленинградской области сообщает о проведении аукциона в электронной форме по продаже имущества, находящегося в собственности МО Клопицкое сельское поселение:
здания котельных: котельная площадью 352,8 кв.м с кадастровым номером 47-47-09/049/2010-159 и котельная (реконструкция) площадью 814,9 кв.м с кадастровым номером 47-47-09/033/2011-103 ориентировочно 1960-е -1991 года постройки, фундамент — бутовый ленточный. Стены и перегородки — кирпичные, перекрытия — железобетонные. Крыша: стропила деревянные, кровля из асбестоцементных листов (шиферная) по обрешетке. Полы бетонные. Проемы деревянные. Внутренняя отделка отсутствует. Расположенные на земельном участке общей площадью 3 500 кв. м с кадастровым номером 47:22:0142009:10, категория земли сельскохозяйственного назначения, разрешенное использование: для ведения сельскохозяйственного производства, по адресу: Ленинградская область, Волосовский район,д. Клопицы. Аукцион будет проводится на электронной торговой площадке по адресу http://utp.sberbank-ast.ru.
С порядком регистрации и порядком проведения торгов на электронной площадке можно ознакомиться на сайте Оператора электронной площадки по адресу: http://utp.sberbank-ast.ru в разделе «Продажи», «Торговые секции», «Приватизация, аренда и продажа прав» в электронной форме по приватизации государственного и муниципального имущества на площадке СБЕРБАНК-АСТ.
С документами по продаже имущества можно ознакомиться в период заявочной кампании на официальном сайте Российской Федерации www.torgi.gov.ru, сайте Продавца http://klopici.ru /, на электронной площадке http://utp.sberbank-ast.ru, а также по месту нахождения Продавца (Ленинградская область, Волосовский район, д.Клопицы, Администрация (здание школы) ежедневно, кроме выходных и праздничных дней) либо направив запрос на электронный адрес Продавца klopitsy@mail.ru

АДМИНИСТРАЦИЯ
МУНИЦИПАЛЬНОГО ОБРАЗОВАНИЯ
КАЛИТИНСКОЕ СЕЛЬСКОЕ ПОСЕЛЕНИЕ
ВОЛОСОВСКОГО МУНИЦИПАЛЬНОГО РАЙОНА
ЛЕНИНГРАДСКОЙ ОБЛАСТИ

ПОСТАНОВЛЕНИЕ

от 10 октября 2019 года № 199

Об установлении норматива стоимости одного квадратного метра общей площади жилья на 4 квартал 2019 года на территории МО Калитинское сельское поселение Волосовского муниципального района Ленинградской области

В рамках реализации мероприятия по обеспечению жильем молодых семей ведомственной целевой программы «Оказание государственной поддержки гражданам в обеспечении жильем и оплате жилищно-коммунальных услуг» государственной программы Российской Федерации « Обеспечение доступным и комфортным жильем и коммунальными услугами граждан Российской Федерации» а также основных мероприятий «Улучшение жилищных условий молодых граждан (молодых семей)» и «Улучшение жилищных условий граждан с использованием средств ипотечного кредита (займа)» подпрограммы «Содействие в обеспечении жильем граждан Ленинградской области» государственной программы Ленинградской области «Формирование городской среды и обеспечение качественным жильем граждан». Руководствуясь методическими рекомендациями по определению норматива стоимости одного квадратного метра общей площади жилья в муниципальных образованиях Ленинградской области, утвержденных распоряжением комитета по строительству Ленинградской области № 552 от 04.12.2015 г. «О мерах по обеспечению осуществления полномочий комитета по строительству Ленинградской области по расчету размера субсидий и социальных выплат, представляемых за счет средств областного бюджета Ленинградской области в рамках реализации на территории Ленинградской области федеральных целевых программ и государственных программ Ленинградской области», Приказом Министерства строительства и жилищно-коммунального хозяйства Российской Федерации от 18.09.2019 г. № 553/пр " О показателях средней рыночной стоимости одного квадратного метра общей площади жилого помещения по субъектам Российской Федерации на IV квартал 2019 года", администрация Калитинского сельского поселения».
ПОСТАНОВЛЯЕТ:
1. Установить на территории МО Калитинское сельское поселение Волосовского муниципального района Ленинградской области на четвертый квартал 2019 года:
- норматив стоимости одного квадратного метра общей площади жилья в МО Калитинское сельское поселение Волосовского муниципального района Ленинградской области в рамках реализации мероприятия по обеспечению жильем молодых семей ведомственной целевой программы «Оказание государственной поддержки гражданам в обеспечении жильем и оплате жилищно — коммунальных услуг» государственной программы Российской Федерации «Обеспечение доступным и комфортным жильем и комунналыными услугами граждан Российской Федерации». А также основных мероприятий «Улучшение жилищных условий молодых граждан (молодых семей)» и «Улучшение жилищных условий граждан с использованием средств ипотечного кредита (займа) подпрограммы «Содействие в обеспечении жильем граждан Ленинградской области» государственной программы Ленинградской области «Формирование городской среда и обеспечение качественным жильем граждан» - 42 449,45 (Сорок две тысячи четыреста сорок девять рублей) 45 копеек. (Приложение №1);
2. Опубликовать данное постановление в общественно-политической газете Волосовского муниципального района «Сельская новь» и разместить на официальном сайте администрации Калитинского сельского поселения.
3. Настоящее Постановление вступает в силу после его официального опубликования.

Глава администрации
Калитинского сельского поселения
Т.А. ТИХОНОВА

Приложение 1
к постановлению
от 10 октября 2019 № 199

РАСЧЕТ норматив стоимости одного квадратного общей площади жилья в МО Калитинское сельское поселение Волосовского муниципального района Ленинградской области в рамках реализации мероприятия по обеспечению жильем молодых семей ведомственной целевой программы «Оказание государственной поддержки гражданам в обеспечении жильем и оплате жилищно — коммунальных услуг» государственной программы Росийской Федерации «Обеспечение доступным и комфортным жильем и комунналыными услугами граждан Российской Федерации». А также основных мероприятий «Улучшение жилищных условий молодых граждан (молодых семей)» и «Улучшение жилищных условий граждан с использованием средств ипотечного кредита (займа) подпрограммы «Содействие в обеспечении жильем граждан Ленинградской области» государственной программы Ленинградской области «Формирование городской среда и обеспечение качественным жильем граждан» на IV квартал 2019 года».
• Среднерыночная стоимость одного квадратного метра общей площади жилья по Калитинскому сельскому поселению в части оказания государственной и муниципальной поддержки гражданам для улучшения жилищных условий при строительстве (приобретении) жилой площади в рамках реализации федеральных, региональных и муниципальных жилищных программ для расчёта размера субсидий за 3 квартал 2019 года в размере 42 196,27 (сорок две тысячи сто девяносто шесть рублей 27 копеек) согласно приложению.
• Коэффициент дефлятора Кдефл, равный 100,6% для расчета стоимости на 4 квартал 2019г
Срст квм = Ср квм * Кдефл
Применяем коэффициент дефлятора Кдефл, равный 100,6%
Срст квм = 42 196,27 *100,6% = 42 449,45

АДМИНИСТРАЦИЯ
МУНИЦИПАЛЬНОГО ОБРАЗОВАНИЯ
ВОЛОСОВСКИЙ МУНИЦИПАЛЬНЫЙ РАЙОН
ЛЕНИНГРАДСКОЙ ОБЛАСТИ

ПОСТАНОВЛЕНИЕ

от 25 сентября 2019 года № 1207

О внесении изменений в постановление от 02 декабря 2011 года № 4439 «Об утверждении Положения о системах оплаты труда в муниципальных бюджетных учреждениях и муниципальных казенных учреждениях муниципального образования Волосовский муниципальный район Ленинградской области по видам экономической деятельности»

В целях совершенствования системы оплаты труда педагогических работников администрация муниципального образования Волосовский муниципальный район Ленинградской области ПОСТАНОВЛЯЕТ:
1.Внести в приложение 3 Положения о системах оплаты труда в муниципальных бюджетных учреждениях и муниципальных казенных учреждениях муниципального образования Волосовский муниципальный район Ленинградской области по видам экономической деятельности, утвержденного постановлением от 02 декабря 2011 года № 4439, следующие изменения:
1.1. в разделе 6 (Перечень видов работ, при выполнении которых производятся компенсационные выплаты работникам учреждений образования за работу в условиях, отклоняющихся от нормальных):
1.1.1. пункт 1 таблицы изложить в следующей редакции:

	За выполнение функций классного руководителя	Учителя общеобразовательных учреждений (в том числе школ - детских садов), на которых возложены дополнительные обязанности по организации воспитательной работы в конкретном классе (за исключением школ, в которых организовано проживание обучающихся)	5000 руб.

1.1.2. абзац первый пункта 1 примечания изложить в следующей редакции:
" 1. Компенсационные выплаты за классное руководство в размере 5000 руб. к должностному окладу (ставке заработной платы для педагогических работников) могут устанавливаться при условии, что списочная наполняемость обучающихся в классе не ниже нормативной (для классов в общеобразовательных учреждениях, за исключением общеобразовательных учреждений, расположенных в городской местности, - 25 человек, для классов в общеобразовательных учреждениях, расположенных в сельской местности, - 14 человек, , для обучающихся с ограниченными возможностями здоровья - в соответствии с Типовым положением о специальном (коррекционном) образовательном учреждении для обучающихся, воспитанников с отклонениями в развитии). Если списочная наполняемость класса ниже нормативной, доплата уменьшается пропорционально соотношению списочной и нормативной наполняемости.".
2. Настоящее постановление вступает в силу после официального опубликования и распространяется на правоотношения, возникшие с 1 сентября 2019 года.
3. Контроль за исполнением настоящего постановления возложить на председателя комитета образования администрации муниципального образования Волосовский муниципальный район Ленинградской области.

Глава администрации
муниципального образования
Волосовский муниципальный район
В.В. РЫЖКОВ

АДМИНИСТРАЦИЯ
МУНИЦИПАЛЬНОГО ОБРАЗОВАНИЯ
ВОЛОСОВСКИЙ МУНИЦИПАЛЬНЫЙ РАЙОН
ЛЕНИНГРАДСКОЙ ОБЛАСТИ

ПОСТАНОВЛЕНИЕ

от 17 октября 2019 года № 1298

О внесении изменений в муниципальную программу «Устойчивое развитие Волосовского муниципального района Ленинградской области»

В соответствии с постановлением главы администрации муниципального образования Волосовский муниципальный район Ленинградской области от 02.09.2013 № 2547 «О порядке разработки, реализации и оценки эффективности муниципальных программ МО Волосовский муниципальный район Ленинградской области» Администрация муниципального образования Волосовский муниципальный район Ленинградской области ПОСТАНОВЛЯЕТ:
1. Внести в муниципальную программу «Устойчивое развитие Волосовского муниципального района Ленинградской области», утвержденную постановлением администрации муниципального образования Волосовский муниципальный район Ленинградской области от 13.12.2013 № 3907, изменения согласно приложению к настоящему постановлению.
2. Настоящее постановление опубликовать в газете «Сельская новь» и разместить на официальном сайте администрации муниципального образования Волосовский муниципальный район http://волосовскийрайон.рф.
3. Настоящее постановление вступает в силу после его официального опубликования.
4. Контроль за исполнением постановления возложить на заместителя главы администрации Волосовского муниципального района по экономике — председателя КУМИ.

Глава администрации
В.В. РЫЖКОВ

Приложение
к постановлению администрации
МО Волосовский муниципальный район
от 17 октября 2019 года № 1298

Изменения, которые вносятся в муниципальную программу «Устойчивое развитие Волосовского муниципального района Ленинградской области», утвержденную постановлением администрации МО Волосовский муниципальный район Ленинградской области от 13.12.2013 № 3907
1. Позицию «Задачи муниципальной программы» паспорта муниципальной программы после задачи «Привлечение потенциальных инвесторов путем предоставления возможности размещения инвестиционных проектов на свободных земельных участках Волосовского муниципального района» дополнить задачей «Оказание содействия в реализации инвестиционных проектов»
2. Раздел I «Общая характеристика, основные проблемы развития сферы реализации муниципальной программы» текстовой части паспорта муниципальной программы после абзаца 39 дополнить абзацем:
«Важное значение для успешной реализации инвестиционных проектов имеет осуществление в соответствии с действующим законодательством сопровождения проектов посредством организации содействия в решении вопросов, связанных с реализацией проектов, в том числе обеспечения своевременного получения необходимых согласований и разрешений в органах местного самоуправления».
3. В подпрограмму №6 «Совершенствование социально-экономического развития муниципального образования Волосовский муниципальный район Ленинградской области» внести следующие изменения:
3.1. Позицию «Задачи подпрограммы» паспорта подпрограммы после задачи «Привлечение потенциальных инвесторов путем предоставления возможности размещения инвестиционных проектов на свободных земельных участках Волосовского муниципального района» дополнить задачей «Оказание содействия в реализации инвестиционных проектов».
3.2. Раздел I «Общая характеристика, основные проблемы развития сферы реализации подпрограммы» текстовой части подпрограммы после абзаца «Информация по свободным земельным участкам, зданиям (сооружениям) размещена в интегрированной региональной информационной системе "Инвестиционное развитие территории Ленинградской области" (ИРИС). В целях поддержания достоверной информации предполагается ежегодная актуализация данных» дополнить абзацами следующего содержания:
«Важное значение для успешной реализации инвестиционных проектов имеет осуществление в соответствии с действующим законодательством сопровождения проектов посредством организации содействия в решении вопросов, связанных с реализацией проектов, в том числе обеспечения своевременного получения необходимых согласований и разрешений в органах местного самоуправления.
Одним из крупнейших инвестиционных проектов, реализуемых на территории Волосовского района, начиная с 2018 года, стало строительство Балтийского вагоноремонтного завода. Инвестор ООО «Новотранс Актив». Стоимость проекта 45 000 000 000 рублей. Реализация проекта окажет огромное влияние на развитие экономики и социальной сферы Волосовского муниципального района Ленинградской области:
- увеличение налоговых отчислений в бюджеты всех уровней, около одного 1 000 000 000 (один миллиард) рублей в год;
- подъём социально-экономического уровня Волосовского муниципального района в связи со строительством градообразующего предприятия и повышением на этом фоне управленческих, организационных, хозяйственных, промышленных, транспортных, культурных и других функций администрации Волосовского муниципального района Ленинградской области;
- поддержание малого и среднего бизнеса на территории Волосовского района Ленинградской области, путем заключения договоров на обеспечение жизнедеятельности предприятия;
- снижение уровня безработицы, в связи с созданием 3000 новых рабочих мест для местного населения, в том числе для специалистов всей Ленинградской области;
- снижения порога уровня бедности для местного населения в связи с созданием новых рабочих мест и увеличения уровня заработной платы;
- приостановка внутренней миграции населения в связи с повышением инвестиционной привлекательности района;
- привлечение молодых специалистов для работы на предприятии, а также повышения заинтересованности молодого населения в получении образования в данной сфере;
- повышение социально-культурного уровня населения за счет финансирования социальных проектов на уровне бюджета муниципального образования».
3.3. Третий абзац Раздела IV «Характеристика основных мероприятий подпрограммы» текстовой части подпрограммы изложить в следующей редакции:
«В рамках реализации основного мероприятия 2 предусматривается:
- ежегодное уточнение данных Инвестиционного паспорта МО Волосовский муниципальный район Ленинградской области;
- формирование, актуализация и опубликование паспортов (информации) по инвестиционным площадкам (инвестиционным проектам), в том числе в интегрированной региональной информационной системе "Инвестиционное развитие территории Ленинградской области" (ИРИС);
- оказание содействия ООО "Новотранс Актив" в реализации инвестиционного проекта "Балтийский вагоноремонтный завод "Новотранс" на территории Волосовского муниципального района».
3.4. Основное мероприятие 2 «Улучшение инвестиционного климата Волосовского муниципального района Ленинградской области» Таблицы 2. «План реализации подпрограммы №6 «Совершенствование социально-экономического развития муниципального образования Волосовский муниципальный район Ленинградской области» изложить в следующей редакции:

| | | |

ВсяКая ВсячИна

Интересные факты о русском языке

Главный редактор портала "Грамота.ру" и научный сотрудник Института русского языка РАН Владимир Пахомов написал 100 фактов о русском языке. Предлагаем некоторые из этого перечня.

Слово кофе мужского рода в образцовой речи и среднего рода- в разговорной. Черное кофе - не эталон, но и не ошибка. И так уже много десятилетий. В "Толковом словаре русского языка" под редакцией Дмитрия Ушакова (1934-1940) написано: кофе - мужской род и в разговорной речи- средний род. Так же словари пишут и сейчас. Не верьте новостям, что "теперь кофе среднего рода".

Язык постоянно меняется, и то, что сейчас считается нормой, когда-то могло быть ошибкой. И наоборот. Например, раньше говорили библио́тека, суффи́кс, лы́жня, раку́рс, по́езды, а́бзац. Сейчас такое никому не придет в голову.

По нормам русской орфографии три одинаковых согласных подряд не пишутся. Поэтому из рас- и ссориться получается рассориться, а не расссориться. А вот через дефис три согласных - это пожалуйста. Например, пресс-секретарь.

Говорить присаживайтесь вместо садитесь невежливо. Потому что приставка при- указывает на неполноту действия. Предлагая присесть, вы предлагаете сесть на краешке стула или сесть ненадолго и быстренько уйти. Вежливо: садитесь.

Грамматика русского языка в древности была намного сложнее, чем сейчас. В древнерусском языке было шесть типов склонения существительных, четыре прошедших времени у глагола, три числа (единственное, двойственное и множественное).

В Строгине, в Алтуфьеве - это не новое употребление и не порча языка, а, наоборот, строгая норма. Именно так всегда велели писать и говорить. Помните фильм "Дело было в Пеньково"? Правда, сейчас можно и в Строгино, в Алтуфьево. Но это как черное кофе - разговорный вариант.

Словом сарделька раньше называли не толстые короткие сосиски, а рыбу. Рыба сарделька - то же, что сардинка.

Слово бабки появилось благодаря Екатерине Второй. По одной из версий, появилось благодаря изображению императрицы на денежных ассигнациях. Именно она - бабка. Впрочем, есть и другая гипотеза: возможно, "денежное" значение слова восходит к названию русского варианта игры в кости - бабки.

Творо́г уходит. В современном русском языке одинаково правильно говорить тво́рог и творо́г, хотя когда-то тво́рог запрещалось.

Единственная нормативная форма повелительного наклонения глагола ехать - поезжай. А если нужна форма с отрицанием, то надо так: не езди.

Слово волнительный не современная безграмотная замена слову волнующий. Оно давно в русском языке и всегда было характерно для речи актеров. Корней Чуковский в знаменитой книге "Живой как жизнь" приводит слова Качалова: "Не расстаюсь с томиком Ахматовой. Много волнительного".

Извиняться не означает "извинять себя", как целоваться не значит "целовать себя", а собака кусается - это она не себя кусает. Ся не всегда выражает направленность действия на себя. Извиняюсь некорректно, когда оно используется само по себе, как брошенное на ходу слово, потому что не выражает полного раскаяния. А вот тысячу раз извиняюсь, что... в письмах русских писателей-классиков - красиво и грамотно.

Народные приметы на октябрь

Октябрь - месяц падающих листьев, голой остывшей земли, осеннего бездорожья, холодных дождей и мокрого снега. Первоначально в календаре римлян он был восьмым месяцем года, что и повлияло на европейское название месяца: octo в переводе с латинского языка означает восемь. На Руси же этот второй осенний месяц получил свои названия:
- позимник,
- грязник,
- листопад,
- свадебник.

Много примет, приуроченных к октябрю, направлены на прогнозирование погоды в ближайшее время. Они указывают характер осени и наступающей зимы, а также то, какими будут весна и лето.

Гром в октябре - к бесснежной зиме.

Октябрьский иней - к теплой, сухой и солнечной погоде.

Если лист с дуба и березы чисто упал, то год будет легкий, нечисто - к суровой зиме.

Ива инеем рано покрылась - зима будет долгой.

Кроты много соломы в свои норы носят - к холодной зиме.

Высокие бурьяны сулят много снега.

И хотя зима еще не наступила, мысли крестьянина о весне, лете и будущем урожае:

С какого числа в октябре пойдет ясная погода, с такого числа весна откроется в апреле.

Луна в кругу - к сухому лету.

Если лист на землю ложится вверх изнанкой - к урожаю.

Если в октябре выпал первый снег, то через 40 дней наступит зима.

Сухой октябрь сулит бесснежный январь.

Иней в октябре спустя 90 дней отзовется осадками.

• НА ПОЭТИЧЕСКОЙ ВОЛНЕ

Друг познается в удаче
Так же, порой, как в беде,
Если он душу не прячет,
Чувства не держит в узде.
Друг познается в удаче.
Если удача твоя
Друга не радует, значит,
Друг твой лукав, как змея.
Или же горькая зависть
Разум затмила его,
И, на успех твой позарясь,
Он не простит ничего.
Он не простит...
Но иначе
Скажет об этом тебе.
Друг познается в удаче
Больше порой, чем в беде.

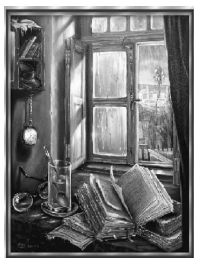

А. Дементьев, 1996г.

Почему сова - символ мудрости

Совы являются наиболее таинственными и загадочными птицами. С древнейших времен они играют значительную роль в культуре и верованиях человека. Так, во Франции в одной из пещер существует изображение совы, которое датируется ранним палеолитом. Наскальные рисунки с этими птицами находили в разных уголках Земли - Америке, Австралии, Европе. Древние майя почитали сову как символ власти.

С античных времен сова является символом познания, проницательности, мудрости и просвещения, а в Китае еще и знаком богатства, но ее же древние избрали и в качестве зловещей эмблемы ночи и смерти. Эта необыкновенная птица ассоциируется и с различными категориями людей: с учеными, чьи большие круглые очки с толстыми линзами напоминают глаза мудрой совы; с людьми, ведущими ночной образ жизни; а сыч, ближайший родственник совы, олицетворяет угрюмого, нелюдимого затворника, предпочитающего тишину и уединение суетному и шумному обществу.

В древнегреческой мифологии сова являлась атрибутом богини мудрости Афины, носившей эпитет "совоокая".

Изображения богини и ее крылатой спутницы чеканились на серебряных греческих монетах, именовавшихся в просторечии "совами": профиль Афины - на аверсе, сова анфас - на реверсе. Символом мудрости и познания сова стала в силу того, что ее природное поведение напоминало эллинам образ жизни стремящихся к уединению философов, а способность совы видеть в темноте сделала ее символом проницательности. Греки изображали домового сыча на серебряных монетах, чеканившихся в Афинах еще в V в. до н.э., на различных измерительных сосудах как птицу Афины, покровительницы города. Афина помогала в работе и сражениях, олицетворяла мудрость. Такой же силой наделялась и ее священная птица. Понятна радость грека, если он встречал сову: значит, к нему придет толковая мысль. Домовые сычи находились под строгой охраной, они в большом количестве населяли Акрополь. "Считалось, что "магический "внутренний свет" дает птице ночное видение. Если сова пролетала над греческой армией перед битвой, это воспринималось как предзнаменование победы. У этрусков сова также была атрибутом бога темноты. У римлян богиней мудрости считалась Минерва. Сову чаще всего изображали сидящей у ее ног. "Сова Минервы летает по ночам", - говорили римляне. Это означало, что хорошие идеи приходят чаще всего ночью.

У наших предков сова ассоциировалась с тайными знаниями и богатством. В мифах славян мудрая птица иногда выступает в роли хранительницы легендарной разрыв-травы, дающей возможность герою отыскать спрятанные под землей сокровища и овладеть кладами.

Сова - загадочная ночная птица величается в сказках и присказках "совушкой-вдовушкой, разумной головушкой, лесной барыней, Ульяной Степановной".

Сова в Индии прилетала к Лакшми - богини любви и изобилия. Если в дом залетит сова, это к богатству. В некоторых районах Индии верили, что сова провожает души умерших в их последний путь (как у египтян). Индусы почитали сову как вещую птицу. Один крик совы означал смерть в семье, два крика - удачу в деле, три крика - скорую свадьбу в доме, пять - дальнюю дорогу, шесть - приход гостей.

В культурах многих племен американских индейцев сова олицетворяла сверхъестественное знание, пророчество, магическую силу. У некоторых племен перо совы считалось магическим талисманом. У индейцев зуни матери клали возле ребенка совиное перо, чтобы ему было легче уснуть.

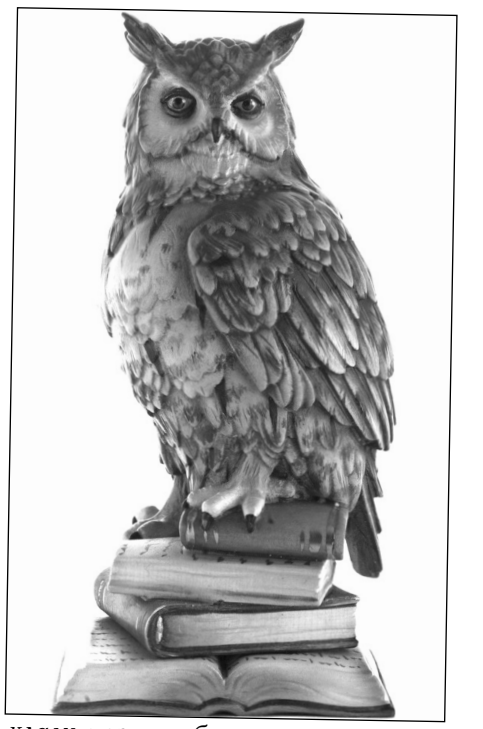

Индейцы квакиютль верили, что совы - это души людей. Если убить сову, погибнет и тот, кому принадлежала душа. Многие народы наделяли сов магическими свойствами, почитая их как хранителей мистических тайн. По традициям древних кельтов, сова всегда была рядом с магом-волхвом. Сова сопровождала и славянских кудесников, и скандинавских шаманов.

ВО САДУ ЛИ В ОГОРОДЕ

Осенние заботы

Огород опустел, убран весь урожай. Казалось бы, можно расслабиться и отдохнуть, но на самом деле еще много работы и в саду, и на огороде. В октябре все эти работы, в основном, связаны с подготовкой садового участка к зиме.

В саду

Вокруг молодых плодовых деревьев надо перекопать вилами почву на 15-20 см. Позднее, по замерзшей почве, замульчируйте приствольные круги опилками или компостом, лучше всего торфом.

Чтобы деревья лучше пережили зиму, в приствольный круг внесите фосфорно-калийные удобрения (если их не внесли раньше).

Стволы очистите от омертвевшей коры и потом побелите. Молодые деревья (до 5 лет) лучше белить раствором мела. Взрослые - известью с глиной (2,5 кг на 10 л воды) или садовой солнцезащитной краской.

Сад перед зимой надо очистить от сорняков, растительных остатков, больных и засохших побегов деревьев и кустарников.

В октябре пришло время сажать яблони, груши и другие плодовые. Закончить посадки необходимо не позднее, чем за 15 дней до устойчивых морозов.

Обрезать надземную часть осенью можно только у ягодников. Деревья обрежете весной.

Листопад не означает, что все ткани и органы растения вступили в фазу покоя. При положительных температурах продолжают развиваться цветковые почки, растут корни.

Позаботьтесь об улучшении почвы

Осенью необходимо позаботиться о земле. Хорошо, если удалось внести навоз. Органика улучшает почву, пополняет ее гумусом, делает почву рыхлее, воздухо- и водопроницаемой.

Если навоза и компоста нет, измельчите лопатой свежие стебли фасоли, бобов, ботву моркови, крапивы и перекопайте почву на штык лопаты. Это тоже полезное органическое удобрение.

Стебли и цветки бархатцев, календулы не бросайте в костер. Измельченные и заделанные в почву, они очищают ее от вредителей и грибных болезней. Пижма, тысячелистник, ромашка также полезны для осеннего удобрения почвы.

Что будем сеять

Первыми в череде октябрьских работ стоят сидераты. Яровые сидераты уже не имеет смысл сеять, а вот озимые (рожь, озимую пшеницу) - самое время. До наступления морозов они успеют взойти, подрасти и, значит, хорошо перезимовать.

Когда лучше перекапывать сидераты - весной или уже осенью? Во-первых, это зависит от того, какую зеленую массу нарастили сидераты. Если зелени много, можно и осенью перекопать. Во-вторых, сидераты лучше заделать в почву осенью, если весной мы собираемся занять участок ранними овощами, картофелем. На грядках, отведенных под теплолюбивые пасленовые культуры, сидераты можно перекопать весной.

Осенью под перекопку можно вносить не полностью перепревший навоз, компост: до весны в почве они успеют превратиться в хорошую органику.

На огороде нет отходов, есть органика

Найдите время, чтобы привести в порядок компостную кучу. Верхний ее слой снимем и сложим "доходить до сыпучей кондиции". Туда же будем добавлять послеуборочные растительные остатки.

Внизу кучи компост, как правило, к осени бывает готов (если, конечно, мы не забывали прослаивать растительные остатки землей, поливать их), и им можно утеплять на зиму зону корней садовых, многолетних декоративных и огородных растений.

Весной такое укрытие нет необходимости убирать. Компост, выполнив зимой роль утеплителя, начнет работать как улучшитель почвы. Сортируя компост, не забывайте выбирать из него хрущей. Их можно просто складывать в какую-нибудь посудину: птицам будет чем полакомиться.

Перекапывать или не перекапывать грядки осенью?

Если почва на участке, постоянно пополняясь органикой, стала структурной и сильно не уплотняется за сезон, ее можно просто неглубоко обработать плоскорезом.

Тяжелые, уплотнившиеся в результате частых поливов участки, без перекопки плохо впитывают дождевую и вешнюю влагу, снег с них сдувается, не задерживаясь. И то, и другое плохо для здоровья почвы. Перекопайте уплотнившиеся за сезон грядки, предварительно внеся компост, перегной, суперфосфат и сульфат калия.

Если на участке досаждали проволочник, совки, хрущи, перекапывать почву рекомендуют как можно позже, чтобы вывернуть на поверхность и заморозить вредителей.

Легкие почвы (песчаные, супесчаные) осенью лучше не тревожить: не копать, не вносить удобрения. Будучи перекопанной, такая почва сильно подвергается эрозии: и без того бедный плодородный слой сносится ветром, смывается дождями, талыми водами.

Удобрения, внесенные осенью в легкие почвы, вымываются в нижние горизонты, недоступные корням растений. На таких почвах грядки чеснока, лука, многолетних овощей (щавель, спаржа, лук на зелень, ревень) в зиму обязательно мульчируются, иначе после бесснежной зимы всходов можно не дождаться. И чем толще утепляющий слой, тем больше шансов благополучной перезимовки растений.

В стационарных теплицах, в которых бессменно выращиваются одни и те же овощи, имеет смысл заменить верхний слой почвы. Почву из теплицы укладываем в штабель, переслаивая опавшими листьями, скошенной газонной травой, навозом (если есть). В следующем сезоне важно не давать штабелю пересыхать. Года через два отдохнувшую почву можно вернуть в теплицу, отправив на оздоровление следующий снятый в теплице верхний слой.

Уберите растительные остатки из сада и огорода

Падалица плодовых деревьев, опавшие листья, скошенная трава и выполотые сорняки, овощная ботва, обрезанные ветки, куски старой древесной коры - все это нужно своевременно убрать с участка. Несмотря на то, что многие дачники предпочитают оставить все растительные остатки на зиму перегнивать, вреда от них гораздо больше, чем предполагаемой будущей пользы.

Судите сами: они могут быть заражены грибком, бактериями, личинками и яйцами насекомых-вредителей; могут стать уютным зимним пристанищем для самих насекомых, слизней и гусениц; могут содержать семена и проростки будущих сорняков, которые дружно тронутся в рост весной; могут стать лакомством для грызунов, которые с радостью освоят ваш участок и будут досаждать долгие месяцы... Так что никаких сомнений - все растительные остатки прочь с участка! Некоторые придется вывезти за его пределы и сжечь, другие еще можно использовать в качестве мульчи или для создания теплых грядок, третьи же послужат отличным сырьем для компоста.

Готовим к зиме неотапливаемую теплицу

Если теплица на вашем участке в этом сезоне уже закончила свое полноценное функционирование, нужно грамотно подготовить ее к зиме. Смените верхний слой почвы или хотя бы обеззаразьте ее (марганцовкой, медным купоросом, раствором формалина, специальными биопрепаратами и т.п.). Промойте и просушите систему капельного полива (если у вас таковая есть), чтобы оставшаяся вода, замерзнув, в дальнейшем ее не повредила. При необходимости промойте и высушите каркас и стены. Продезинфицируйте само помещение, например, при помощи серных дымовых шашек - не забудьте после этого тщательно проветрить теплицу.

В цветнике

Поторопитесь с делением и пересадкой многолетников: чем позже вы это сделаете, тем меньше у растений останется времени, чтобы прижиться и благополучно перезимовать на новом месте.

Поторопиться нужно и с высадкой мелколуковичных, нарциссов: их сажают раньше, чем тюльпаны, время высадки которых наступает во второй половине октября. Мелколуковичные обычно сажают с таким расчетом, чтобы не выкапывать их несколько лет, дать им возможность разрастись в эффектные куртинки. Тюльпаны, нарциссы, гиацинты тоже многие дачники оставляют на одном месте не один год. Это нужно учитывать, определяя при высадке расстояние между луковицами. Луковицы, которые выкапываются ежегодно, располагают друг от друга на расстоянии в 1-2- диаметра луковиц. Луковицы, которые не будут выкапываться 2-3 года, высаживают более редко.

Почва, в которую высаживаем тюльпаны, крокусы и другие, должна быть влажной, ведь луковичкам необходимо укорениться до наступления морозной погоды.

В октябре выкапываем растения, не зимующие в открытом грунте. Клубнелуковицы гладиолусов перед очисткой просушиваем в теплом помещении при температуре 25 градусов и выше. Если они выкапывались в дождливую погоду, сушить придется месяц и дольше. После этого клубнелуковицы рассортировать, отбраковать больные.

Клубнекорни георгинов нужно выкопать до наступления сильных заморозков. Перед выкопкой стебли обрезают, оставляя пеньки высотой 10-15 см. Выкопанные гнезда очистить от земли, промыть, 10-15 минут продезинфицировать в темно-розовом растворе марганцовки, стебли укоротить до 7-10 см. 1-2 дня клубнекорни подсушить в прохладном помещении. Хранить, засыпав сухим песком или опилками, при температуре +3 - +5 градусов.

После заморозков выкопать клубни бегоний и, не очищая их от земли, несколько дней просушить при температуре 15-20 градусов. Земля с клубней не должна осыпаться! Затем уложить клубни в один слой в ящик, засыпать песком. Хранить при низких плюсовых температурах, при необходимости увлажняя песок.

Позаботьтесь о том, чтобы розам обеспечить сухую зимовку, ибо во влажных условиях под укрытием болезни продолжат развитие, и весной можно недосчитаться любимых растений.

Подготовьте участки для подзимнего посева холодостойких летников. Перекапывайте освободившиеся участки. Под перекопку внесите компост, перегной, 2-3 ст. ложки суперфосфата, 1-1,5 столовые ложки сульфата калия на кв.м.

19_10_2019_18n_19_10_2019_18n.qxd 17.10.2019 16:13 Страница 1

• НЕДВИЖИМОСТЬ

● **ПРОДАЮТСЯ УЧАСТКИ: 16 сот.** в г.Волосово; **15 и 18 сот.** в д.Клопицы; **12,5 сот.** в д.Ронковицы. От собственника. Т.: 8-921-360-63-40; 8-960-237-23-50

● **ПРОДАМ зем. УЧАСТОК 12 сот.** в г.Волосово (эл-во; хоз. постройки). В собственности, док-ты готовы. Посредников просим не беспокоиться. Т. 8-964-320-44-75

● **ПРОДАЕТСЯ УЧАСТОК** в садоводстве "Дорожник". Т. 8-911-711-15-35

● **ПРОДАЮТСЯ: 2 ДОМА** в Волосово; **КВАРТИРА; УЧАСТОК.** Т. 8-921-880-36-08

● **ПРОДАМ 2-комн. КВАРТИРУ** (1/5) в п.Сельцо или **ОБМЕНЯЮ**. Посредников просим не беспокоиться. Т. 8-963-244-57-17

● **МЕНЯЮ 4-комн. КВАРТИРУ** в Волосово на **2 однокомн. КВ-РЫ** в Волосово, с доплатой. Т. 8-911-285-294-0, **Надежда**

● **ПРОДАЕТСЯ ЗИМНИЙ ДОМ** в д.Торосово с участком 30 сот. Недорого. Без посредников. Т. 8-952-265-47-38

• ТРАНСПОРТ

● **ПОКУПАЕМ АВТОМОБИЛИ:** аварийные, неисправные, целые. **Быстро! Дорого!** Т. 8-921-741-0-741

● **РЕМОНТ ТРАКТОРОВ и С/Х ТЕХНИКИ.** Т. 8-950-002-30-20

● **ПРОДАЕТСЯ ЗИМНЯЯ РЕЗИНА** на дисках R-13, NEXEN WIN GUARD 213 4 колеса, б/у один сезон. 10000 рублей. Т. 8-964-381-28-38

• УСЛУГИ

● **ТРИКОЛОР, НТВ+, цифровое телевидение: установка, продажа, ремонт. Пульты. АКЦИЯ ОБМЕНА.** Т.: 8-911-749-00-49; 8(81373)25-043

ЭВАКУАТОР 24/7
Тел.: 8-981-88-22-22-0

● **ЭВАКУАТОР круглосуточно. МИНИ-ЭКСКАВАТОР.** Т. 8-911-919-33-90

● **УСЛУГИ АВТОКРАНА.** Т. 8-981-71-63-181

● **СТРОИТЕЛЬСТВО. РЕМОНТ квартир, домов, ПЕЧЕЙ. ЧИСТКА ТРУБ.** Не бригада. Т. 8-904-645-54-51

Шиномонтаж. СТО "ПитЛейн"
ПРОВОДИТ РОЗЫГРЫШ
100 литр. АИ 95
за сезонную "переобувку" шин
Тел.: 8-981-88-22-22-0

КВАЛИФИЦИРОВАННАЯ БРИГАДА
выполнит *любые строительные работы*
Тел.: 8-950-002-30-20

СТРОИТЕЛЬНЫЕ И РЕМОНТНЫЕ РАБОТЫ (ЗАБОРЫ, ФУНДАМЕНТЫ, СРУБЫ, ЭЛЕКТРИКА И ОТОПЛЕНИЕ, ТРОТУАРНАЯ ПЛИТКА)
Тел.: 8-960-251-19-41

РЕМОНТ ЛЮБЫХ ХОЛОДИЛЬНИКОВ на дому
Гарантия 3 года. Пенсионерам - скидка
Т.: 8-921-448-53-38, **Виктор Алексеевич**

● **РЕМОНТ ПОСУДОМОЕЧНЫХ И СТИРАЛЬНЫХ МАШИН** на дому с гарантией. Т. 8-931-542-45-61, **Леонид**

● **РЕМОНТ ХОЛОДИЛЬНИКОВ** с гарантией. Выезд на дом. Т. 8-931-342-23-15, **Андрей**

● **РЕМОНТ на дому ХОЛОДИЛЬНИКОВ и СТИРАЛЬНЫХ машин.** Т.: 8-921-569-31-78; 8-905-219-63-87

● **РЕМОНТ СВАРОЧНОГО оборудования.** Магазин "Элвика" (2 эт.). www.elvika.org

• РАЗНОЕ

● **ПЕСОК, ЩЕБЕНЬ, ТОРФ, ЗЕМЛЯ, КОМПОСТ, НАВОЗ и др. Фронтальный ПОГРУЗЧИК, ЭКСКАВАТОР, МИНИ-ЭКСКАВАТОР, САМОСВАЛЫ.** Т. 8-921-420-60-91

● **ПЕСОК, ЩЕБЕНЬ, ТОРФ и т.д.** Т. 8-911-948-59-30

● **ПЕСОК, ЩЕБЕНЬ, ТОРФ, ЗЕМЛЯ, ОТСЕВ, НАВОЗ.** Т.: 8-952-228-34-55; 8-981-814-89-14

УГОЛЬ, ДРОВА, ГОРБЫЛЬ пиленый
Тел.: 8-904-616-52-90

ДРОВА КОЛОТЫЕ *(береза, ольха, осина),*
УГОЛЬ КАМЕННЫЙ. Т.: 8-981-103-75-20

Дрова по ГОСТу: береза, осина, ольха
Доставка бесплатно. *Пенсионерам - скидка!*
БЮДЖЕТНЫЕ ДРОВА, ДРОВА В СЕТКАХ
Тел.: 8-967-976-21-18; 8-951-652-35-18

НАВОЗ *(конский, коровий, куриный)*; доломитовая **МУКА**; **ЗЕМЛЯ; ТОРФ; ОПИЛКИ; ЩЕПА** *(в мешках)*
ДОСТАВЛЮ БЕСПЛАТНО от 10 мешков
БОЧКИ б/у 200л метал.; 1000, 200, 160, 127, 60, 50л пластик
Недорого. Тел.: 8(921)648-12-50

ПРОДАМ: ЛЕСА и ТУРЫ строительные; **КОЛЕСА** (КамАЗ вездеход); **КОНТЕЙНЕР** 40 Ф; **ЛОДКУ** "Казанка"; **РАЗДАТОЧН. КОРОБКУ** (КамАЗ-Урал); **НАСОС** для экскаватора МТЗ.
Тел.: 8-931-253-04-99

ДРОВА (обрезки с пилорамы): ЕЛОВЫЕ 5 куб. - 3,5 т.руб.; ОСИНОВЫЕ 5 куб. - 4 т.руб. с учетом доставки. Т.: 8-999-008-99-79; 8-911-944-07-56

● **ЗЕМЛЯ, ТОРФ, НАВОЗ, ЩЕБЕНЬ, ПЕСОК.** Т. 8-931-591-63-73

● **ДРОВА КОЛОТЫЕ (береза, ольха, осина). Пенсионерам - скидка!** Т. 8-911-164-11-94

● **ДРОВА ОТ ЗАГОТОВИТЕЛЯ:** в хлыстах, "чурках", колотые. Любая форма оплаты. Т. 8-911-245-81-08

● **ДРОВА, ТОРФ, УГОЛЬ, ПЕСОК.** Т. 8-911-933-55-10

ДРОВА (береза, осина, ольха, горбыль)

пиленые, колотые. ДОСТАВКА
Пенсионерам и инвалидам - скидка
Тел.: 8-952-208-54-14

● **ПРОДАМ в рабочем сост. б/у: СТИРАЛЬНЫЕ МАШИНЫ, ХОЛОДИЛЬНИКИ. ПРОВОДИМ РЕМОНТ.** Т. 8-921-952-36-88

● **ПРИОБРЕТАЕМ АКЦИИ ПРЕДПРИЯТИЙ**, приватизированных в 1992-1994 годах. Т. 8-981-889-16-53, сайт: http://shareholder.spb.ru

ДВА КОТИКА (5-месячный черно-белый и 4-месячный "персик") ищут семью. Ласковые, к лотку приучены. Скоро бабушка, которая их кормит, уедет с дачи, и они останутся без еды и тепла. Помогите, пожалуйста, им выжить!
Тел.: 8-921-977-81-40

ГЕОДЕЗИЧЕСКИЕ РАБОТЫ
Стасилович Марина Валерьевна
межевание; кадастр; вынос кольев; технический план; оформление документов
zemlemerr@inbox.ru г.Волосово, ул. Кр. Командиров, д.17А
Т.: 24-724; 8-911-227-43-09; 8-906-262-04-36

● **КУРЫ-НЕСУШКИ. Доставка.** Т. 8-958-100-27-48

● **ПРОДАЮТСЯ НЕТЕЛИ**, разных сроков стельности. Цена договорная. Т. 8-911-752-88-61

ПОКУПАЕМ КРС *(корова, бык, телка)*
Тел.: 8-931-960-46-36

● **ПОКУПАЮ МЯСО (говядину).** Т. 8-921-576-51-81

КУПЛЮ ДОРОГО: отрезы тканей советского периода, кружева, тесьму, открытки, игрушки, елочные игрушки, значки, знаки, фотодокументы, часы, статуэтки, янтарь, серебро, мельхиор и др:. предметы советского периода.
Тел.: 8-921-743-01-63

● **ПРЯДУ** любую ШЕРСТЬ. **ВЯЖУ** "паутинки". Т. 8-996-783-06-19

ВЕСТА МЕД. ЦЕНТР www.lechenie-alkoholizm.ru
ЗАПОИ Психиатр. Нарколог.
ВЫЕЗД КРУГЛОСУТОЧНО по СПб и Лен. обл.
Приезд к Вам - БЕСПЛАТНО!
8-921-332-12-82, 8-921-903-09-76
О возможных противопоказаниях проконсультируйтесь со специалистом
Лиц. ЛО-47-01-000698

king-ogorod.ru
- СОТОВЫЙ ПОЛИКАРБОНАТ (цветной и прозрачный разных размеров и толщины 4, 6, 8, 10); - НАВЕСЫ; - КОЗЫРЬКИ; - БЕСЕДКИ; - ВОРОТА (откатные и распашные); - КАЛИТКИ; - ЗАБОРЫ; - МАНГАЛЫ; - КОВАНЫЕ ЭЛЕМЕНТЫ; - СВАИ (закручивающие); - СТОЛБЫ ЗАБОРНЫЕ; - СЕТКА; - ПРОФЛИСТ; - МЕТАЛЛОПРОКАТ; - ГИБКА: профильной трубы; фасонных элементов
ПРОИЗВОДСТВО, УСТАНОВКА, ДОСТАВКА
Гарантия на изделия и установку, договор
Тел.: 8-921-764-10-25, Владимир;
8-921-555-28-20, Наталья. д.Ополье, 16а

ВСЕ районы СПб и Лен. обл.
12 лет с нами в Ваш дом приходит тепло
ООО «Содружество» Индивидуальный подход и разумные цены
от 650 руб./мес.
Специальные условия для дилеров
ОКНА, ДВЕРИ, ЛОДЖИИ– СЛАЙДЕРЫ, ТРАНСФОРМЕРЫ, ПОТОЛКИ БАЛКОНЫ С КРЫШКАМИ,
ПРИ ЗАКАЗЕ 3-х ОКОН СКИДКА 10% + «МОСКИТКА» В ПОДАРОК
КРЕДИТ
РАССРОЧКА БЕСПЛАТНО без процентов
замеры, заключение договора на дому, доставка, демонтаж
Предоставляется АО «Альфа-Банк». Генеральная лицензия ЦБ РФ №1326 от 16 января 2015г., ИНН 7728168971, Код ОГРН: 1027700067328, Кредит предоставляется на основании договора № У78011985 от 15.10.2012
СТРОИТЕЛЬСТВО ДОМОВ, БАНЬ (сруб, газобетон, каркас и т.д.)
ЗАБОРЫ, ВОРОТА, ФУНДАМЕНТЫ, РЕМОНТ, ОТДЕЛКА
Общий тел. 8-921-360-63-40;
г. Волосово, ул. Хрустицкого, д. 29, тел. 8-813-73-22-435;
п. Сиверский, Крамское шоссе, д. 6, тел. 8-905-266-65-56
www.okna-sodruzhestvo.ru sodrugestvo.2005@yandex.ru

ЗАБОРЫ ООО "Арт-Холм"
НИЗКИЕ ЦЕНЫ Гарантия. Качество
● Ворота ● Фундаменты
● Дома ● Кровли
● Благоустройство
ТЕЛЕФОН: 8-911-923-26-23
www.znatok-stroy.ru

"Монтажсервис" 8(921)556-58-06
ОКНА, ЛОДЖИИ, ДВЕРИ
Отделка балконов, оконных и дверных откосов.
Входные двери от 11 000 р., м/к двери от 7000 р.
Продажа, доставка, качественная установка.
Оформление заказа на дому. НИЗКИЕ ЦЕНЫ.

ПРОКАТ, РЕМОНТ ЭЛЕКТРО-БЕНЗО ИНСТРУМЕНТА (ДОСТАВКА)
9:00-19:00
8-911-747-07-57

ООО "УНИ-БЛОК"
Принимаем ЛОМ черных и цветных МЕТАЛЛОВ
Высокие цены. Оплата наличными
Адрес: г.Волосово, ул.Советская, д.1
Ежедневно с 9.00 до 21.00
Тел.: 8-929-102-96-54

• МИФНС ИНФОРМИРУЕТ

ВНИМАНИЮ НАЛОГОПЛАТЕЛЬЩИКОВ - ФИЗИЧЕСКИХ ЛИЦ!

Межрайонная инспекция ФНС России N7 по Ленинградской области сообщает, что **25 октября 2019 года с 09.00 до 18.00** в налоговой инспекции (по адресу: г.Гатчина, ул.7-й Армии, д.12а) **проводится День открытых дверей** по информированию граждан по вопросам исполнения налоговых уведомлений и системе оценки качества обслуживания в территориальных налоговых органах.

Вниманию налогоплательщиков!

14 ноября 2019 г. в 11.00 в актовом зале налоговой инспекции (г.Гатчина, ул.7-й Армии, 12а) **СОСТОИТСЯ СЕМИНАР** на тему "Актуальные вопросы, возникающие при применении НДС. Типичные ошибки, выявленные в ходе налогового контроля деклараций по НДС".

Подробную информацию вы можете получить по тел.: *8(81371)9-05-87*.

Уважаемые налогоплательщики!

С 3 июня 2019 года по 29 февраля 2020 года Федеральная налоговая служба осуществляет прием специальных деклараций в рамках третьего этапа добровольного декларирования в соответствии с Федеральным законом от 08.06.2015 N140-ФЗ "О добровольном декларировании физическими лицами активов и счетов (вкладов) в банках и о внесении изменений в отдельные законодательные акты Российской Федерации".

Декларант вправе лично или через уполномоченного представителя подать специальную декларацию в любом территориальном налоговом органе или в центральном аппарате ФНС России.

В рамках третьего этапа добровольного декларирования сохраняются гарантии освобождения декларанта и (или) лица, информация о котором содержится в специальной декларации, от уголовной, административной и налоговой ответственности при условии осуществления указанными лицами репатриации денежных средств и государственной регистрации в порядке редомициляции подконтрольных им иностранных компаний.

ФНС России обеспечивает режим конфиденциальности содержащихся в специальной декларации сведений, не вправе передавать их третьим лицам и государственным органам и использовать их для целей осуществления мероприятий налогового контроля.

Телефон "горячей линии" МИФНС России N7 по Ленинградской области: 8(81371) 76-781.

Уважаемые налогоплательщики!

С 1 января 2020 года меняется порядок представления отчетности: отменена обязанность представлять бухгалтерскую отчетность в Росстат;

вся годовая бухгалтерская отчетность представляется в налоговые органы только в электронном виде через операторов электронного документооборота.

Перечень операторов электронного документооборота размещен на информационном стенде вашей инспекции.

Для субъектов малого предпринимательства (среднесписочная численность не более 100 человек и доход не более 800 млн руб.), предусмотрена отсрочка до 2021 года. В течение 2020 года бухгалтерскую отчетность можно сдавать как в электронном виде, так и на бумаге.

Изменения внесены Федеральным законом "О внесении изменений в Федеральный закон "О бухгалтерском учете" (от 28.11.2018 N444-ФЗ).

Телефон "горячей линии" МИФНС России N 7 по Ленинградской области: 8(813-71)76-781.

В связи с расширением автопарка на 70 ед. новой техники!
ПРИГЛАШАЕМ НА РАБОТУ
ВОДИТЕЛЕЙ КАТ. Е
(с опытом работы и без опыта),
предоставляется стажировка
✓ Различные направления по всей территории РФ
✓ Официальное оформление по ТК РФ
✓ Полный соц пакет
✓ Бесплатное проживание в гостинице
✓ Оплачиваемая мобильная связь
✓ Заработная плата от 100 000 рублей
✓ Машины MAN, Scania, Mercedes
✓ Своя ремзона, шиномонтаж, мойка (без участия водителя)
Менеджер по водителям
8-921-437-76-21 Виктория,
8-921-312-46-18 Вадим

ИЗВЕЩЕНИЕ о проведении собрания о согласовании местоположения границ земельного участка

Кадастровым инженером: Разборовой Марией Валерьевной, г. Волосово, пр. Вингиссара, д.89, e-mail: marochka1990@mail.ru, м.т. 8-921-849-64-13, N кв. аттестата 56-14-583 СРО "МСКИ" (Ассоциация Саморегулируемая организация "Межрегиональный союз кадастровых инженеров"), номер в государственном реестре саморегулируемых организаций кадастровых инженеров N 007 от 06.09.2016г

В отношении земельного участка с кадастровым N 47:22:0337001:11, расположенного: Ленинградская область, Волосовский район, Большеврудское сельское поселение, д. Горицы, выполняются кадастровые работы по уточнению местоположения границ и площади земельного участка.

Заказчиком работ является Романов Сергей Викторович, проживающий по адресу: г Санкт Петербург, ул. Ленсовета ,д.72, кв. 7, тел.: 8-999-066-04-60. Собственников смежных земельных участков, расположенных в кадастровом квартале 47:22:0337001, и других смежных заинтересованных землепользователей просим ознакомиться с проектом межевого плана на официальном сайте geometer3d в разделе полезные ссылки "Sputnik Web".

Собрание заинтересованных лиц по поводу согласования местоположения границ **состоится** по адресу: Ленинградская область, г. Волосово, пр. Вингиссара, д.89 (ТК "ЛЮКС"), оф.15 **19 ноября 2019 г. в 12 часов 00 мин.**

Возражения по проекту межевого плана и требования о проведении согласования местоположения границ земельного участка на местности принимаются с 19 октября 2019 г. по 19 ноября 2019 г. При проведении согласования местоположения границ при себе необходимо иметь документ, удостоверяющий личность, а также документы о правах на земельный участок.

отдел рекламы 22-939

ИЗВЕЩЕНИЕ о проведении собрания о согласовании местоположения земельного участка

Кадастровый инженер: Жгулева Наталья Юрьевна, аттестат 78-16-1054, Ленинградская область, г. Волосово, пр. Вингиссара, д.101, тел.: 8-813-73-24-088, эл. почта: jgouleva@mail.ru. Ассоциация саморегулируемая организация "Балтийское объединение кадастровых инженеров" номер в государственном реестре саморегулируемых организаций кадастровых инженеров N005 от 16.08.2016.

Заказчик: Пияльцев Виталий Анатольевич, зарегистрированный по адресу: г.Санкт-Петербург, Лабораторный пр., 16-47 , тел.: 8-813-73-24-088.

По земельному участку, расположенному в Ленинградской области, Волосовском районе, д. Малое Кикерино, с кадастровыми номерами 47:22:0617001:159, выполняются кадастровые работы по уточнению границ земельного участка. Смежных землепользователей или их наследников по земельным участкам с KN 47:22:0617001:19, KN 47:22:0617001:27 расположенные в Ленинградской области, Волосовском районе, д. Малое Кикерино , просим ознакомиться с межевым планом по адресу: Ленинградская область, г. Волосово, пр. Вингиссара, д.101.

Собрание по согласованию границ **состоится 19.11.2019г. в 11.00** по адресу: Ленинградская область, г. Волосово, пр. Вингиссара, д.101.

Возражения о проведении согласования местоположения границ земельного участка принимаются с 19.10.2019г. по 19.11.2019г., по адресу: Ленинградская область, г. Волосово, пр. Вингиссара, д.101.

Поздравляем!

Поздравляем с юбилеем несовершеннолетнего узника Освальда Андреевича ГЕРМАНОВА!
Ветеранов Вооруженных Сил: Алексея Алексеевича МЫТАРЕВА, Льва Петровича МАТВЕЕВА, Юрия Валентиновича ЛАПИНА!
Детей войны Людмилу Михайловну АНДРЕЕВУ!
Ветеранов труда: Валентину Михайловну КРАМЗЮК, Александра Федоровича ЗАГОРОДНИКОВА, Нину Валентиновну ЗАВАЦКУЮ, Наталью Васильевну МОИСЕЕВУ!

Природою нам жизнь дана одна,
В ней поиск и
наше становленье,
Но юбилей, подобный,
как весна,
Опять приносит в сердце
обновленье!

Районный совет ветеранов

Поздравляем с юбилеем Нину Николаевну МОЖАЕВУ!

Сегодня,
в день рожденья твой
Желаем сердцем и душой
Здоровья, бодрости и
смеха,
Во всех делах твоих успеха!
И чтоб светила бы всегда
Тебе счастливая звезда!

Подруги Серова, Смирнова

ПРИГЛАШАЕМ НА СЛУЖБУ В ОМВД РОССИИ ПО ВОЛОСОВСКОМУ РАЙОНУ ЛО

граждан Российской Федерации, имеющих регистрацию в г.Санкт-Петербурге или Ленинградской области, годных по состоянию здоровья и способных по своим моральным и деловым качествам выполнять задачи по охране правопорядка на должности младшего начальствующего состава в возрасте от 18 до 35 лет
- *полицейский,*
- *полицейский (водитель),*

имеющих среднее полное либо среднее специальное образование.
на должности офицерского состава в возрасте от 18 до 40 лет:
- *инспектор дорожно-патрульной службы,*
- *участковый уполномоченный полиции,*
- *оперуполномоченный,*

имеющих высшее либо среднее профессиональное образование.
Заработная плата от 35 тысяч рублей плюс дополнительное материальное стимулирование;
Обязательное государственное страхование;
Бесплатное медицинское обслуживание в мед. учреждениях МВД;
Оплачиваемый ежегодный отпуск (40 дней + дни на дорогу к месту проведения отпуска и обратно). Увеличение отпуска в зависимости от выслуги лет;
Оплачиваемый учебный отпуск, в т.ч. для защиты диплома (4 месяца);
Возможность получения бесплатного высшего образования (в т.ч. второго в учебных заведениях МВД России).

Обращаться в отделение кадров:
пр.Вингиссара, д.72, каб.17
(новое здание, 2 этаж)
Телефон: 8(81373)26-941

Вторчермет
ЗАКУПАЕТ ЛОМ ЧЕРНЫХ И ЦВЕТНЫХ МЕТАЛЛОВ
и заключает договоры на 2019г.
Тел.: 21-010; 8-906-263-08-81

НАМ ПИШУТ

Спасибо тебе, Юля!

Хочу выразить сердечную благодарность Волосовской районной поликлинике за предоставление бесплатных услуг на дому пожилым людям и тяжело больным пациентам. И особую благодарность молодой энергичной медсестре Юлии Николаевне Пугиной за высокий профессионализм, добросовестное отношение к своим обязанностям, чуткое, заботливое и внимательное отношение к пациентам. Спасибо тебе, Юлечка! Всех тебе благ и крепкого здоровья. Учись на врача.

Благодарная пациентка с улицы Победы А.Ф. Лифер

• ВНИМАНИЮ НАСЕЛЕНИЯ!

В ОМВД России по Волосовскому району ЛО осуществляется государственная услуга по выдаче справок о наличии (отсутствии) судимости.

Адрес: г.Волосово, пр.Вингиссара, д.72, кор.2, каб.20.

Часы приема: понедельник - пятница с 09.00 до 18.00, обеденный перерыв с 13.00 до 14.00.

С 28 октября по 4 ноября ЯРМАРКА промышленных и продовольственных товаров от лучших производителей России и Белоруссии
Ждем вас на площади перед ГДЦ Родник г. Волосово.

ООО КУБОМЕТР
БЕТОН НИЗКАЯ ЦЕНА
8-921-913-53-53
e-mail: 9135353@gmail.com
посёлок Копорье
■ ФИНСКИЙ ЗАВОД
■ КОМПЬЮТЕРНОЕ ПР-ВО
■ ВЫСОКОЕ КАЧЕСТВО

отдел рекламы 22-939

ХИМЧИСТКА
мягкая мебель и ковры у вас дома
Тел.: 8-981-807-66-27

БЕТОННЫЙ ЗАВОД
Гатчинский р-н, п.Войсковицы
ПРОИЗВОДСТВО БЕТОНА И РАСТВОРА ВСЕХ МАРОК. ДОСТАВКА. УСЛУГИ АВТОБЕТОНОНАСОСА
Низкие цены
Тел.: 8-921-595-64-04

ПИЛОМАТЕРИАЛЫ, ДОСКА, БРУС
В наличии и на заказ
Дрова колотые Горбыль пиленый
Опилки древесные
г.Волосово, ул.Строителей, д.25 (территория ПМК-13)
Телефон: 8-964-391-74-82

ПМК-БЕТОН
Завод-производитель, г.Волосово
- *товарный бетон и растворы всех марок*
- *щебень, песок, цемент в мешках*
- *ж/б изделия, дорожные плиты*

Тел.: 8-981-741-93-92; 8-981-893-80-07

Выражаем сердечную благодарность коллективу ООО “Бюро ритуальных услуг ”Возрождение” за помощь в организации похорон, а также всем родным, знакомым, соседям, всем, кто разделил вместе с нами горе и проводил в последний путь нашу дорогую и любимую **ФАДЕЕВУ Валентину Александровну**. Низкий вам поклон.

Родные

Глубоко скорбим по поводу преждевременной кончины нашей любимой подруги **ВЛАСОВОЙ Тамары Андреевны** и выражаем соболезнования ее дочери, внуку, родным и близким. Светлая память о ней всегда будет жить в наших сердцах.

Подруги

Районный совет ветеранов с прискорбием сообщает о смерти ветеранов труда

ВЛАСОВОЙ Тамары Андреевны,
ЧЕРЕВАТОВА Владимира Ивановича

и выражает соболезнования родным и близким.

РЕКЛАМА * ОБЪЯВЛЕНИЯ *РЕКЛАМА * ОБЪЯВЛЕНИЯ * РЕКЛАМА * ОБЪЯВЛЕНИЯ * РЕКЛАМА * ОБЪЯВЛЕНИЯ

Учредители - администрация МО Волосовский муниципальный район Ленинградской области, Комитет по печати Ленинградской области, ООО "Сельская новь"
Газета зарегистрирована: Управлением Федеральной службы по надзору в сфере связи, информационных технологий и массовых коммуникаций по Санкт-Петербургу и Ленинградской области 17 мая 2010 года ПИ N ТУ 78-00605
Издатель - ООО "Сельская новь"

Гл. редактор: Н.П. Михина

Газета отпечатана в типографии ООО “Фирма “Курьер” (196105 г.СПб, ул.Благодатная, д.63, к.6)

Редакция за полиграфический брак, а также содержание рекламы ответственности не несет. Мнение редакции не всегда совпадает с мнением авторов и читателей.

Знак информационной продукции 16+

АДРЕС РЕДАКЦИИ и ООО “Сельская новь”: 188410, Волосово, пр.Вингиссара, 17

ТЕЛЕФОНЫ:
Генеральный директор - 22-502. Редактор - 22-559.
Компьютерный отдел - 24-091. Рекламный отдел, факс - 22-939.
Ответственный секретарь, журналисты - 22-677.

Печать офсетная
Индекс подписки 55015
Тираж 3650
Заказ 712

E-mail: selsknov@mail.ru; reclamaSN@mail.ru Сайт: selskayanov.info

Номер подписан в печать 16.10.2019г. Время подписания: по графику - 17 час., фактическое - 17 час.